XII — Núm. 4398 BUENOS AIRES, Lunes 5 de Enero de 1925 PORTE PAGO

A. EDICION

Crítica

16 PAGINAS EN DOS SECCIONES

"Dios me puso sobre vuestra ciudad como a un tábano sobre un noble caballo, para picarlo y tenerlo despierto" — (Sócrates)

INFORMACION EXCLUSIVA DE "CRITICA", PROCEDENTE DE LA "INTERNATIONAL NEWS SERVICE" DE LA AGENCIA HAVAS Y DE NUESTROS CORRESPONSALES ESPECIALES, POR CABLE Y RADIOTELEGRAFIA

ITALIA ESTA BAJO EL TERROR

Sarrocchi

A igual de Casati, Sarrocchi renunció del ministerio de Mussolini. Era ministro de obras públicas, liberal

ITALIA ESTARA PENDIENTE DE LA AMENAZA

Su jefe de gobierno habría pedido un plazo de cuarenta y ocho horas para reaccionar

UN COMENTARIO

Al día se le presentó a Mussolini la oportunidad de hablar con energía transcendental. Los fuegos de la oposición rodeaban su trono cómodamente, y así necesario apagarlos. Dejar que los adversarios y, especialmente los del famoso grupo del Aventino, siguieran su campaña, hubiera equivalido a una renuncia a la situación de fuerza creada. Y es preciso tener en cuenta que la milicia fascista es una organización creada para sostener la dictadura. De modo, pues, que el desplante actual no puede sorprendernos. Sería lógico suponer que un hombre que cuenta con la adhesión de un ejército numeroso y bien equipado, se dejase vencer por las buenas razones. Y la oposición italiana, por ahora, no cuenta más que con la posibilidad teórica de esas buenas razones. Si contara con elementos armados para batir a la milicia, entonces tendríamos que reconocer la eficacia de la campaña antifascista.

Pero, en todo, corresponde a la oposición el mérito de haber obligado a Mussolini a hablar con entera franqueza, a despojarse de su apariencia constitucional. Ya ello significa un éxito que si no debilita la posición interna del fascismo, lo presenta ante el mundo en su verdadero aspecto. Y es que analizando el discurso de Mussolini, se advierte que el jefe de la organización ha decidido suprimir de su retórica toda frondosidad para concretarse a la exhibición de su fuerza efectiva, con la cual amenaza a la oposición. "No es energía lo que me falta", ha dicho, para referirse luego a las dificultades que se presentarían a los fines de imponer la paz capital como argumento convincente, dejando entrever, sin duda, que en última instancia recurriría a ella. Si se tiene en cuenta que esto lo expresó después de afirmar que ha tenido demasiados votos de confianza y que está dispuesto a someterse a una acusación de la Cámara, se verá claramente que el discurso equivale a una amenaza hecha con la exposición de una ametralladora.

En cuanto al sistema de violencias adoptado por el fascismo, no le ha costado mucho a Mussolini despojarse de su responsabilidad personal. "Se dice que he fundado una "cheka". ¿Dónde, cuándo y de qué manera", He aquí un típico modo de defensa. Obligar al adversario a concretar cargos difíciles de probar, pero que surgen fácilmente de la evidencia de los hechos, es, sin duda, estrategia muy oportuna en momentos difíciles. Por otra parte, no le cuesta mucho quedar bien con el espíritu de violencia de su partido. "Si el fascismo es una asociación de criminales — afirma. — yo soy su jefe. Todas las violencias fueron el resultado de un ambiente histórico, político y moral determinado, y la responsabilidad de todo eso recae sobre mí, porque ese ambiente histórico, político y moral yo lo he creado mediante una propaganda iniciada desde la intervención de Italia en la guerra hasta los días actuales."

Como se ve, Mussolini ha realizado así una maniobra para quedar bien frente a la entidad que dirige. Sin embargo, la realidad diaria, registrada en las múltiples noticias de los diarios sobre las violencias fascistas, ha certificado con creces que el dictador ha inspirado tal tendencia.

Mussolini califica a la oposición duramente en su discurso. La del Aventino, de la que forma parte el socialista Turati, se le antoja "inconstitucional" y netamente revolucionaria" y al mismo tiempo señala su carácter republicano. El periodismo que lo ha atacado, lo ataca a su vez con rudeza. De "baja y miserable" califica la campaña que ha realizado contra él la prensa. Revive de esta guisa en él el odio formidable que todos los tiranos han profesado a la libertad de pensamiento, por juzgar que la crítica independiente socavaba los cimientos de su poder omnímodo. Bien sabe Mussolini que la prensa peninsular no ha podido ser todo lo eficaz que le era deble ante, a causa de la mordaza contínua que le aplicara la dictadura. ¿Cómo se refiere, entonces, a una campaña intensa, que, en definitiva, debió limitarse a algunas tímidas escaramuzas?

No hay duda. La situación ha sido llevada a sus términos extremos. Mussolini sólo quiere dar ahora la sensación de su poderío material. Habla así, en representación del ejército fascista, que constituye la guarnicía de su dominación. Pronuncia un enérgico discurso en su nombre, y al día siguiente ordena que los milicianos hagan maniobras para precaverse de toda posible contingencia. Hoy los telegramas nos dan cuenta, precisamente, de que una legión hizo ejercicios con ametralladoras en Roma.

Esas maniobras son la confirmación práctica del propio discurso de Mussolini. Recuérdese el párrafo tremendo: "Ha llegado, pues, el momento de decir: ¡Basta! Cuando dos elementos están en lucha y se muestran irreductibles, la única solución reside en la fuerza."

Es difícil predecir, desde luego, los resultados de este discurso violento en la orientación del pueblo italiano. Esas palabras equivalen a un corte de desafío arrojado con toda arrogancia a los opositores. A éstos no les queda más remedio que contestar a la fuerza con la fuerza. ¿Aceptará la oposición el reto? Es preciso tener en cuenta que la historia nos da sobrados ejemplos de levantamientos colectivos en épocas de aparente mansedumbre. Y el pueblo italiano ha demostrado ya que posee capacidad para despojarse de molestas tiranías.

BENITO MUSSOLINI REVELO EL SECRETO DE LAS 48 HORAS

SU DISCURSO ES BELLO PORQUE ES MUY ELOCUENTE

Así considera "Le Figaro" la palabra del jefe del gobierno de un pueblo meridional

OTRO JUICIO

(Agencia Havas)

PARIS, 5. — Los diarios de esta capital siguen con marcado interés los acontecimientos que se vienen desarrollando en Italia.

"Le Figaro", analizando el discurso pronunciado por el Hon. Mussolini, dice que la elocuencia del jefe del Gabinete italiano es muy bella, pero que lo es porque es usada bajo el cielo de Italia.

"L'Eclair", refiriéndose al mismo asunto, dice que el Hon. Mussolini ha suscitado con su discurso a la Roma de la antigüedad. "No fué desde Montecitorio, añade el diario citado, desde donde habló Mussolini, sino desde el Foro, y el pueblo italiano, como al de la antigua Roma, habrá entendido sus palabras."

"El fascismo terminará en sangre", opina L'Oeuvre

(Cablegrama de la Agencia Havas, especial para CRITICA)

PARIS, 5. — "L'Oeuvre" comentando el discurso pronunciado por el jefe del gabinete italiano, dice que el Hon. Mussolini es prisionero de los extremistas, por lo que se desprende de las declaraciones efectuadas en su discurso. La consecuencia de ese discurso, sigue diciendo el mencionado diario, será una agravación de los odios entre los varios partidos, con los consiguientes desmanes de parte de los fascistas a los cuales seguirá una violenta reacción de parte de los opositores. "Si el rey no interviene, termina diciendo "L'Oeuvre" el fascismo terminará en sangre".

Los dos ministros liberales presentaron sus renuncias

(De la International News Service)

ROMA, 5. — El último ministro liberal de Mussolini señor Sarrocchi siguiendo a su colega Casati renunció a la cartera que tenía en el gabinete. Sarrocchi era ministro de obras pública y Casati de Instrucción Pública.

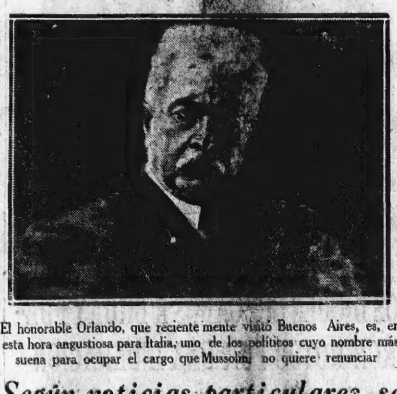

El honorable Orlando, que reciente mente visitó Buenos Aires, es, en esta hora angustiosa para Italia, uno de los políticos cuyo nombre más suena para ocupar el cargo que Mussolini no quiere renunciar

Según noticias particulares se establecerá en Italia un Triunvirato con dos generales

(De la International News Service)

LONDRES, 5. — Particularmente ha llegado la versión de que Mussolini piensa crear un directorio compuesto por dos generales y presidido por él mismo.

Impondría en seguida la ley marcial en todo el reino; esta actitud de Mussolini se considera por ahora improcedente.

¡En 48 horas pulverizaré la oposición!

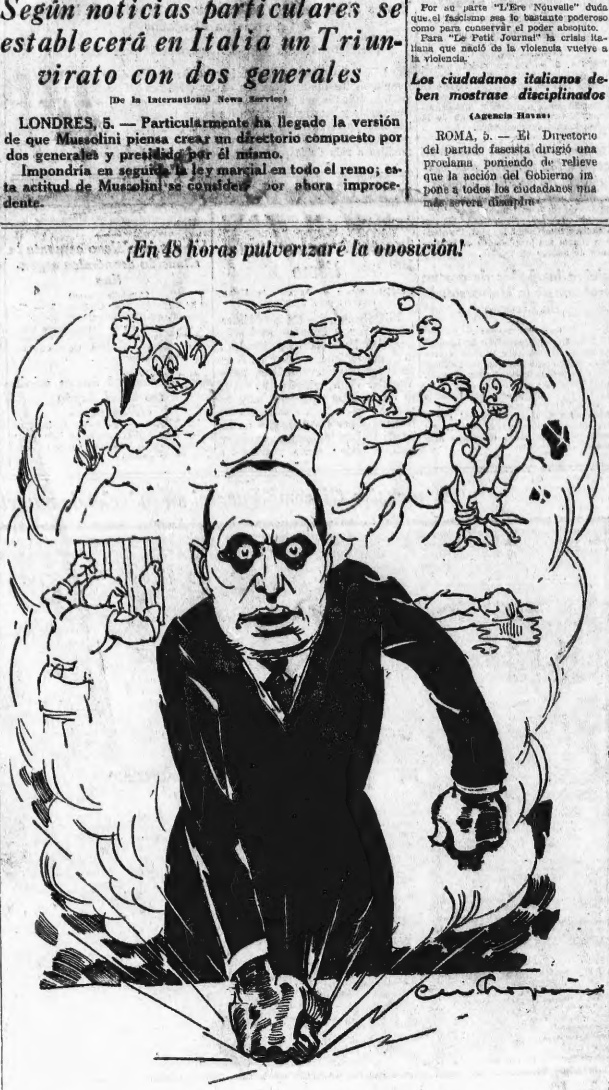

En plena cámara otra cosa no ha expresado Mussolini al referirse a la oposición. Su proyectado triunvirato, del cual será jefe, ahogará toda voz de protesta en Italia

EN FRANCIA SE DUDA DEL EXITO DE MUSSOLINI

"L'Ere Nouvelle" declara que el fascismo no es lo suficientemente fuerte como para imponerse

HORAS DIFICILES

(Agencia Havas)

PARIS, 5. — Comentando los acontecimientos que se vienen desarrollando en Italia, y las medidas que para conjurar la crisis ha prometido tomar el Hon. Mussolini, "Le Journal" en su edición de la fecha, dice que el Hon. Mussolini, cuya condición actual es más dificultosa que la que precedió a la marcha sobre Roma, emprende el establecimiento de la dictadura al día siguiente de aquel en que anunciaba el retorno a la legalidad.

Por su parte "L'Ere Nouvelle" duda que el fascismo sea lo bastante poderoso como para conservar el poder absoluto.

Para "Le Petit Journal" la crisis italiana que nació de la violencia vuelve a la violencia.

Los ciudadanos italianos deben mostrase disciplinados

(Agencia Havas)

ROMA, 5. — El Directorio del partido fascista dirigió una proclama poniendo de relieve que la acción del Gobierno impone a todos los ciudadanos una más severa disciplina.

Casati

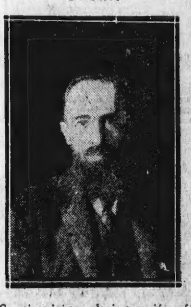

Casati, ministro de instrucción pública. Dimitió la cartera por solidaridad política. Es liberal

UN TRIUNVIRATO EJERCERA ALLI LA DICTADURA?

Impotente para garantizar la paz, el fascismo elabora un nuevo programa de violencias

MUSSOLINI, JEFE

Cuando en ocasión del asesinato del diputado Matteotti, el señor Mussolini pudo constatar que la adormecida conciencia cívica del pueblo italiano se rebelaba contra el régimen atrabiliario impuesto por el fascismo, comprendió la necesidad de cambiar el temporal acuando máquina atrás y prometiendo a Italia la paz interior que él le había robado. La promesa del jefe de gobierno tendría a neutralizar la acción opositora, que se basaba precisamente en un programa de tranquilidad social y en el retorno a la vida democrática. Pero los esfuerzos hechos en ese sentido por el señor Mussolini fueron coronados con el mayor y más rotundo de los fracasos; y es en esto, precisamente, que debe buscarse la explicación de su último discurso en el Montecitorio. Impotente de garantizar a Italia el orden y la calma, no quedaban al señor Mussolini más que dos caminos: su alejamiento del gobierno o la aplicación rigurosa del régimen de violencias de su período primitivo. Y, lógicamente, fascista al fin, optó por lo último.

El señor Mussolini hizo declaraciones teatralmente resonantes y sensacionales en su última peroración; pero el acto ha sido preparado cuidadosamente. Para sostener abiertamente un programa de tiranía, nada mejor que suprimir, lisa y llanamente, la prensa antifascista. Y, es claro, no habiendo sino diarios fascistas, la opinión periodística italiana fué unánimemente favorable a su discurso...

Cuarenta y ocho horas. Solamente cuarenta y ocho horas requería el señor Mussolini para liquidar la oposición. No dijo en qué consistiría la liquidación, pero la anunció con firmeza. Noticias procedentes de Londres nos hacen saber que esa liquidación consiste en substituir la dictadura personal del "duce" por la tiranía colegiada de un triunvirato presidido por él y cuyos miembros restantes serán generales de la milicia fascista. Gobierno surgido de la fuerza y sostenido en el terror, sólo puede afianzarse en la tiranía. Italia será sometida a un yugo feudal más obscuro y más brutal aún que el sufrido por el pueblo ruso en la época del zarismo; por obra y gracia de Mussolini la patria de Mazzini pasa a ocupar el último puesto entre las naciones europeas.

¡Paz social, régimen democrático y no fuegos de artificio es lo que reclama el pueblo, hastiado ya de la dictadura y de la tiranía!

En plena tiranía

ANTE LA IMPASIBILIDAD POLICIAL LOS FASCISTAS SAQUEARON Y DESTRUYERON EL "NOVO GIORNALE", DE FLORENCIA

(De la International News Service)

LONDRES, 5. — Comunicaciones particulares recibidas de Italia manifiestan que la situación interna en toda la península es muy seria los fascistas y antifascistas de los pueblos pequeños se enredan en batallas encarnizadas temiéndose graves conflictos.

La policía contempló impasible como los fascistas saqueaban y quemaban el "Novo Giornale" de Florencia y tuvo miedo de intervenir.

INFORMACION EXCLUSIVA DE "CRITICA", PROCEDENTE DE LA "INTERNATIONAL NEWS SERVICE" DE LA AGENCIA HAVAS Y DE NUESTROS CORRESPONSALES ESPECIALES, POR CABLE Y RADIOTELEGRAFIA

La Nota de los Aliados fué Entregada a Alemania

ESPAÑA HARA UN HOMENAJE A SUS AVIADORES

En Madrid será erigido un monumento en memoria de los pilotos caídos en la zona marroquí

LA OBRA

(De la International News Service)

MADRID, 5. — Distinguidas personalidades propician la idea de erigir en esta capital un monumento en honor de los aviadores caídos en la guerra de Marruecos. La idea ha encontrado muchos adeptos y es fácil que dentro de poco tiempo se encargue la construcción del monumento a uno de los escritores españoles de más nombradía.

Las tropas españolas realizaron una feliz operación—

(De la International News Service)

TANGER, 5. — Las tropas españolas realizaron durante el día de ayer una violenta acción, con incesante tiroteo de fusilería y ametralladoras, secundados eficazmente por las fuerzas de aviación que bombardearon los barrancos próximos a la posición de Melusa, en la que las tropas victoriosas entraron después de quemar y bombardear el aduar El Yebna de Jabel y la casa del caid Amezian, que estaba llena de armas y municiones.

"Le Matin" atribuye una probable actitud al gobierno francés—

(De la International News Service)

PARIS, 5. — El diario "Le Matin" publica hoy una información referente a Marruecos, en la que dice, entre otras cosas, que Francia tal vez se vea obligada a intervenir en el asunto de Marruecos con motivo de la retirada de los españoles. Para ello entraría en negociaciones con el sultán Muley Yusef, y con Abd-El-Krin para que Marruecos quedase pacificado.

Se sabe que Inglaterra se opondría a que Francia iniciase tales negociaciones a causa de la proximidad de su posesión de Gibraltar.

Quedó inaugurada la conferencia del magisterio español—

(De la International News Service)

MADRID, 5. — La asamblea general del magisterio español quedó inaugurada. En el primer acuerdo se decidió enviar al directorio un mensaje de gratitud por el interés que se ha tomado en aumentar la instrucción pública en toda la península.

Otorgóse un premio a la constancia a un presidario

(De la International News Service)

DOYLESTOWN, 5. — Los presos de la cárcel de esta población otorgaron un premio a la constancia al preso Thomas Mc Conomy por haber ingresado a la prisión 33 veces en los últimos quince años. La primera vez fué conducido por embriaguez y esta última fué internado por promover desórdenes en la vía pública influenciado por el alcohol. El premio que le otorgaron los presos fué un pergamino excelentemente dibujado con las firmas de todos los reclusos.

El Estado Libre de Irlanda adoptó serias medidas contra los contrabandos

(De la International News Service)

BELFAST, 5.—Continuamente se están descubriendo grandes contrabandos, que pasan a través de las fronteras al Estado Libre. Reunidas las autoridades aduaneras, resolvieron evitar y reprimir durante los contrabandos procedentes, principalmente, de Escocia, y para ello ha enviado tropas a Londonderry, para que presten servicio en la ribera del Donegal, donde últimamente se dió cara a un contrabando que valía miles de libras esterlinas.

ES PROSPERA LA SITUACION EN LA COLONIA GALA

El diputado Barety se muestra maravillado por el esfuerzo de los colonos de Túnez

AYUDA OFICIAL

(Agencia Havas)

MARSELLA, 5. — Entrevistado a su regreso de un viaje de estudios en la región de Túnez, el diputado Barety declaró que la ola de nacionalismo que avanza desde Angora, El Cairo hasta el Rif, alcanzó también a los musulmanes de la Tunisia, pero que las consecuencias de ese alcance no dejarán huellas si Francia, de acuerdo con el Bey, no permitiera que se menosprecie su autoridad de Nación protectora, y si no permitiera que pueda causarse perjuicio al desarrollo de la acción económica de la Regencia.

Francia, añadió el diputado Barety, practicó siempre con los indígenas una política de benevolencia y de bondad.

Demostró el entrevistado hallarse maravillado por el esfuerzo agrícola realizado por los colonos de Túnez, y manifestó la esperanza de que el parlamento daría los medios necesarios para completar ese esfuerzo y acrecentar el desarrollo de esas actividades.

Los aliados entregaron la nota a Marx

(Agencia Havas)

BERLIN, 5. — Los embajadores aliados entregaron esta tarde la nota interaliada sobre la evacuación de Colonia al canciller Marx.

El texto de la nota será dado a conocer mañana—

(Agencia Havas)

PARIS, 5.—Anuncian de Berlín que el embajador británico, lord D'Abernon, entregará en presencia de sus colegas al canciller, señor Marx, la nota interaliada.

El citado embajador insistirá sobre la importancia del documento, y confirmará que los aliados entregarán una segunda comunicación, después del estudio del informe final de la comisión de control.

Lord D'Abernon avisará oficiosamente que los aliados intencionan publicar mañana el texto de la nota.

La noticia de la entrega de la nota es confirmada—

(Agencia Havas)

LONDRES, 5 (hora 13). — Un despacho de Berlín confirma que los embajadores de la Gran Bretaña, lord D'Abernon; de Francia, Italia, Japón y el ministro de Bélgica, entregaron al canciller, doctor Marx, la nota aliada comunicando la resolución de no evacuar Colonia.

Numerosos candidatos tomarán parte en las elecciones egipcias

(Agencia Havas)

EL CAIRO, 5. — Para ocupar las 215 bancas de la cámara, se han presentado 207 candidatos zagloulistas, 33 wafistas y 159 liberales, constitucionalistas independientes.

Herriot justifica la necesidad de una alianza con Checoeslovaquia

(Agencia Havas)

PRAGA, 5. — En un mensaje dirigido al diario "Tribuna", el jefe del gabinete francés, M. Herriot, insiste en poner de relieve el carácter permanente de los intereses comunes a ambas naciones, justificando la necesidad de la alianza franco-checoeslovaca.

Agrarios mejicanos atentaron contra las propiedades del cónsul de Estados Unidos

(De la International News Service)

MEJICO, 5. — El cónsul norteamericano Mr. Jenkins denunció ante las autoridades militares que los agrarios atentaron contra sus propiedades de plantaciones de azúcar en Puebla.

Celebra las bodas de oro un profesor de la Universidad de Livorno

(Agencia Havas)

ROMA, 5. — Telegrafían de Livorno anunciando que se ha celebrado el cincuenta aniversario de que es profesor de esa universidad el doctor Romiti, anatómico muy conocido.

Se instituyó un puesto universitario de estudio con su nombre.

Adhirieron a la ceremonia el rey y los principales hombres de ciencia del mundo, pronunciándose discursos muy aclamados.

El que a hierro mata...

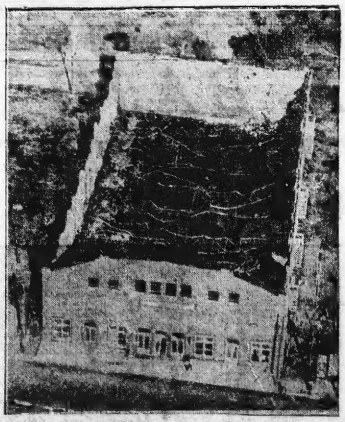

LA SALA DE SESIONES DE LAS AUTORIDADES del Ku-Klux-Klan, ha sido volada con bombas de dinamita por autores desconocidos, dejando a la tenebrosa secta sin local. El salón del K. K. K. ocupaba cerca de una manzana International News Service)

LOS DIQUES CERCANOS A BRUAY FUERON ROTOS POR UNA INUNDACION

Varios niños polacos adoptados por familias de la región, perecieron ahogados

(Cablegrama de la agencia Havas, especial para CRITICA)

LILA, 5.—A causa de una inesperada crecida del arroyo Lewe, se rompieron los diques ubicados en las cercanías del pueblo Bruay (Artois), inundando una gran extensión de los campos colindantes con dicho pueblo y sumergiendo bajo las aguas todo el ágido de esa comuna. Los habitantes tuvieron apenas tiempo para huir; pero, en la fuga, perecieron varios niños polacos que habían sido adoptados por varias familias a raíz de la gran guerra que los dejó huérfanos.

Van der Velde hizo un exhorto a los socialistas contra el maximalismo

(Radiotelegrama de la agencia Havas, especial para CRITICA)

BRUSELAS, 5.—En la sesión celebrada por el Congreso de las Internacionales Socialistas, afiliadas a la Segunda Internacional de Amsterdam, el leader socialista, señor Van Der Velde, criticó en un extenso discurso las tendencias muy favorables hacia los maximalistas demostradas por los delegados de las Trade Unions inglesas a raíz de su reciente viaje a Rusia, y exhortó a los socialistas a defenderse en contra de las maniobras de los bolchevistas.

Un diario chileno comenta la situación económica argentina

(Agencia Havas)

SANTIAGO DE CHILE, 5. — "La Nación", ocupándose en un editorial de la conversión de la deuda, hace notar las buenas condiciones en las cuales la república Argentina ha contratado los últimos empréstitos.

Méjico designó nuevo ministro en el Japón

(Agencia Havas)

MEJICO, 5. — El señor Salinas, subsecretario del Tesoro, ha sido nombrado ministro plenipotenciario de Méjico en el Japón.

EL GOBIERNO DE CHINA SUPRIMIO VARIOS PUESTOS

Las funciones que venía desempeñando el general cristiano Feng You Siang han sido reducidas

LAS SOSPECHAS

(Agencia Havas)

PEKIN, 5. — Acaban de publicarse dos decretos del nuevo gobierno. Por el primero se suprimen los inspectores generales del ejército, y por el segundo se reducen las funciones que venía desempeñando hasta ahora el general cristiano Feng You Siang a las de defensor de la frontera noreste, relevándolo del comando de la famosa división escogida.

Se asegura que la segunda medida habría sido tomada para poner a prueba la lealtad del general Feng You Siang, a causa de los movimientos sospechosos del general Tchang Tso Lin.

Chile debería fomentar el turismo, según la prensa

(Agencia Havas)

SANTIAGO DE CHILE, 5. — Todos los diarios de esta capital abogan en el sentido de que se adopten medidas para fomentar el turismo aprovechando las facilidades concedidas por la empresa del ferrocarril trasandino.

La prensa búlgara protesta por las medidas adoptadas por el gobierno griego

(Agencia Havas)

SOFIA, 5. — La prensa protesta por las medidas adoptadas por el gobierno griego en Tracia expatriando a los búlgaros.

El general Altamirano visitó los cuarteles de Santiago de Chile

(Agencia Havas)

SANTIAGO DE CHILE, 5. — El presidente de la junta de gobierno, general Altamirano, inició esta mañana la visita a los cuarteles.

Las cifras del último censo chileno han sido dadas a publicidad

(Agencia Havas)

SANTIAGO DE CHILE, 5. — Ha sido entregado a la publicidad el resultado del último censo efectuado en la República, de acuerdo al cual quedan fijadas las cuotas para la elección de senadores y diputados.

El 10 del corriente, cambiará de local la legación argentina en París

(De la International News Service)

PARIS, 5. — El ministro argentino señor Alvarez de Toledo cambiará de residencia el 10 del corriente yéndose a ocupar el magnífico edificio de la calle Cimarosa No. 6.

Benny Leonard se desmayó en escena

(De la International News Service)

NUEVA YORK, 5. — Benny Leonard campeón mundial de peso liviano, se desmayó mientras actuaba en escena representando un personaje de Vaudeville. Fué conducido a un sanatorio donde se comprobó que padecía de "surmenage" debido al exceso de trabajo a que se había sometido hacía algún tiempo.

LAS DEUDAS SE PUEDEN TRATAR EN UNA REUNION

En los círculos oficiales de Londres existe cierto interés en favor de este proyecto

LA FECHA

(Agencia Havas)

LONDRES, 5. — La Agencia Havas se halla en condiciones de anunciar que en los círculos oficiales de esta capital, a pesar de que se da especial importancia a la cuestión de las deudas interaliadas, hay cierta tendencia en favor de la convocación de una conferencia se parada que debería ocuparse exclusivamente de esa cuestión.

Por otra parte, es absolutamente necesario que esa cuestión sea estudiada y preparada con anticipación a la discusión del fondo de la misma.

En los mismos círculos oficiales se opina que las cuestiones de fecha de la convocación de esa conferencia, así como las condiciones en que deberá llevarse a cabo, es posible que sean examinadas en las entrevistas no oficiales que se realizarán entre los ministros de Hacienda aliados, en París, el día 7 del corriente.

El triunfo de De Valera convertiría a Irlanda en un país tumultuoso

(De la International News Service)

DUBLIN, 5. — Con motivo de estarse realizando los preparativos para las próximas elecciones a efectuarse en el Estado Libre de Irlanda, se ha podido apreciar la enorme cantidad de partidarios con que cuenta el líder independiente irlandés Eamon de Valera. Esperan sus partidarios que tendrán mayoría de bancas en el Parlamento irlandés, y por tanto la mayor representación partidista en el Dail. Entonces el presidente Cosgrave no tendrá otro recurso que renunciar. En los círculos bien informados se anuncia que De Valera cuenta con un importante partido y que si triunfa en las próximas elecciones convertirá nuevamente a Irlanda en un país tumultuoso.

Luis Saavedra ocupará interinamente la representación uruguaya en Francia

(De la International News Service)

PARIS, 5. — El cuerpo diplomático americano ofrecerá un banquete al ministro uruguayo señor Blanco. Acudirá el ministro Alvarez de Toledo y el primer ministro Herriot.

El primer secretario de la legación uruguaya, Luis Saavedra, será encargado de negocios "ad interim".

El ministro brasileño ofreció un lunch a Carlos Blanco

(De la International News Service)

PARIS, 5. — El ministro brasileño, Luis de Souza Dantas, ofreció ayer un lunch en honor del ministro uruguayo Carlos Blanco, recientemente nombrado ministro de Relaciones Exteriores del Uruguay.

Santiago de Chile tributará una gran recepción al general Pershing

(Agencia Havas)

SANTIAGO DE CHILE, 5. — Activamente se ultiman los preparativos de los festejos en honor del general Pershing.

Quedó designado el nuevo regente de la prefectura de Nápoles

(Agencia Havas)

ROMA, 5. — El señor Castelli ha sido nombrado regente de la prefectura de Nápoles.

Según Tchitcherin, Chamberlain temía someter a un arbitraje el asunto Zinovieff

(Agencia Havas)

MOSCU, 5. — El Comisario de Relaciones, señor Tchitcherine entrevistado por periodistas declaró que el ministro británico Mr. Chamberlain temía someter a un arbitraje el asunto de la carta de Zinovieff.

El maestro Giacomo Puccini en su lecho de muerte

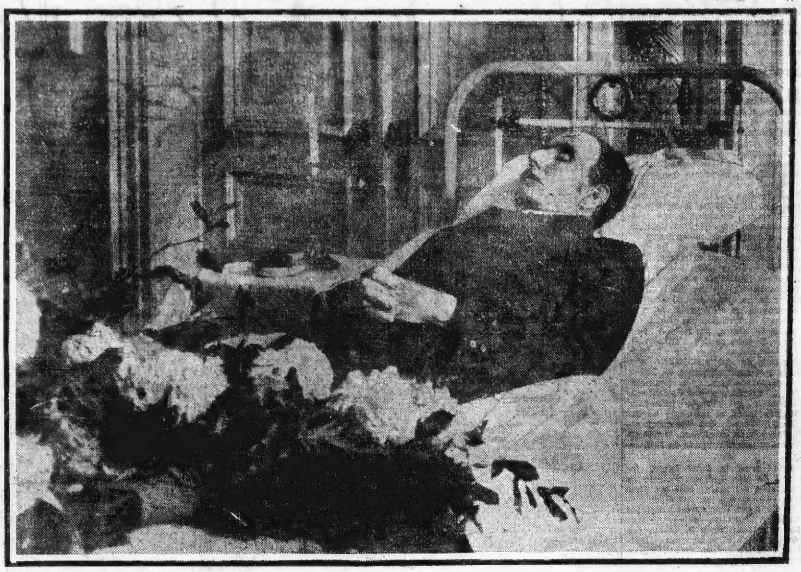

El eminente músico italiano Puccini falleció en un sanatorio de Bruselas. El primer homenaje a su memoria fué de la reina de Bélgica que envió un ramillete de flores

Julio Barrios se internó nuevamente en el Brasil

(De nuestro corresponsal)

MONTEVIDEO, 5. — El caudillo revolucionario brasileño Julio Barrios se internó nuevamente en el Brasil por el Paso de la Charqueada, con un gran contingente de hombres, armas y municiones.

Se dice que a su entrada en territorio brasileño fué incendiando los campos que atravesaba.

Bandeira Texeira será internado en Montevideo

(De nuestro corresponsal)

MONTEVIDEO, 5. — Comunican de la ciudad de Rivera que en el pueblo denominado Cuchilla Negra fué sorprendido un minor, el cual era portador de una carta del revolucionario Bandeira Texeira para Julio Barrios.

En ella le decía que la indicara el lugar donde lo entregaría las armas y municiones que tenía ocultas en Rivera.

El revolucionario Bandeira Texeira fué detenido por las autoridades uruguayas, designándosele como lugar de internación Montevideo.

Las tropas norteamericanas que se encuentran en Nicaragua serán licenciadas

(De la International News Service)

WASHINGTON, 5. — Los departamentos de Estado y de Marina han sido notificados por el presidente Coolidge para que licencien las tropas y la marinería que se encuentran en Nicaragua, antes de finalizar el mes en curso.

El Papa solicitó que no se realicen bailes en Roma durante el año santo

(De la International News Service)

ROMA, 5. — El papa se dirigió a la aristocracia romana por intermedio del príncipe Colonna, para que se abstenga de hallary organizar bailes palacios durante las festividades del año santo.

El presidente de la Cámara alemana fué interpelado respecto a la amnistía de los presos políticos

(De la International News Service)

BERLIN, 5. — En la apertura del Reichstag, los comunistas interrumpieron e interpelaron al presidente de la Cámara respecto de la amnistía de los presos políticos. El presidente llamó al orden a los comunistas, pero un diputado de esta filiación intentó pronunciar un discurso relativo a los prisioneros rusicanos, siendo acallado por el presidente, que le retiró el uso de la palabra.

Mala construcción de aceras en el cementerio del Oeste

En la sección 1a. del cementerio del Oeste, se está terminando la construcción de las veredas, y ya se advierten, en algunos sitios, las deficiencias de esos trabajos, pues los mosaicos han comenzado a agrietarse.

El año cursado a los tres meses de la construcción cuando han comenzado los grandes calores, es de imaginarse lo que ocurrirá de aquí a un año.

La deficiencia consiste en que esas veredas han sido hechas sobre base de hormigón con cal. Se ha puesto simplemente, cascotes de ladrillo aplastados, sin ninguna mezcla, razón por la cual esas veredas resultarán poco a poco a acción del tiempo.

HILLCOAT ESTA DE REGRESO EN BUENOS AIRES

UN PUBLICO NUMEROSO ESPERO EN LA ESTACION RETIRO EL ARRIBO DEL ADMIRABLE PILOTO

El aviador Hillcoat, que regresa hoy (Por Taborda)

Guillermo Hillcoat, el "gaucho relámpago" como le apodaron sus amigos en un momento de feliz inspiración, llega en estos momentos a Buenos Aires. Llega a recoger los aplausos merecidos del triunfo, que ha provocado su extraordinaria proeza a través de los Andes y de las áridas altiplanicies puneñas, en un esfuerzo de voluntad y de concentración inaudita.

El público argentino se sintió desde el primer instante dominado por la emoción que despertaba la hazaña de aquel valiente muchacho que conducía en las alas de un débil avión, todo el orgullo historiado, a los campos de Ayacucho, que hace un centenar de años hollaron los huestes de los libertadores de América.

Y lo vieron llegar cubierto de gloria, renovando la epopeya de la tierra, en un maravilloso vuelo que puso en las nubes la pujanza y la pericia de la joven aviación argentina.

Hillcoat vuelve de Ayacucho, recogiendo a su paso los vítores clamorosos que le tributaron los pueblos de allende el Ande. Fué un justo tributo de admiración, un cerrero halago que señala en las páginas de nuestra aviación la ruta de futuras conquistas.

Porque el vuelo del piloto argentino posee todas las características de una conquista, noble y útil. No se trata del vuelo deportivo emplendido para solaz y diversión de los enamorados del aire. Fué un viaje rudo, lleno de peligrosas sorpresas, y de agotadores trabajos, en los cuales se puso a prueba el valor y la raíz profesional de Hillcoat.

Los que dudaban del término feliz, no ponían en tela de juicio sus dotes y sus prestigios, harto reconocidos, sino lo arriesgado de la empresa, lo dificultoso de la travesía. Y en los tramos finales, la lucha con las ráfagas nublosas su más constante y temaz enemigo, provocó una inquietud y un desalientó, que al conocer su arribo a Lima se trocó en un jubiloso grito de alivio.

El cansino avión de América queda atrás, y el aviador, gracias a Hillcoat; tras el, los aspectos monumentales, tanto por sus pétaros del aire, siguiendo la ruta vertiginosa, pasarán y repasarán las vistas llamativas, las cumbres nevadas, las de soladas mesetas, en todas las cuales la quietud la sombra pasajera del audaz aviador. Y para la institución que representa, los horizontes previstos se ensanchan y pone en los corazones de los nuevos conquistadores, un deseo más de conocer el espacio, aspiración sostenida y arrogante de nuestros tiempos y de nuestra civilización.

Y con motivo del arribo a Buenos Aires del piloto Guillermo Hillcoat, las instituciones aeronáuticas, deportivas, aficionados y público en general concurren a la Estación Retiro a testimoniarle, en un gran homenaje, el afecto y la admiración que ha despertado su proeza.

Desde la Estación José C. Paz, el tren que conduce al piloto, fué escoltado hasta Villa Devoto, por aviadores civiles.

En todas las estaciones del trayecto le tributaron objeto de delirantes manifestaciones que arreciaron al aproximarse a la capital, en cuyo punto término esperamos ver congregados todos aquellos que sienten la emoción de su triunfo, triunfo argentino como pocos, que pone el orgullo y la emulación en nuestro espíritu.

Desde Retiro se trasladó al local del Aero Club, en la calle Florida 640, donde recibirá la bienvenida de su presidente, Dr. Ricardo Aldao, entregándole un sutil acto el gran Premio de Honor, consistente en una medalla de oro.

LA COOPERATIVA DEL PERSONAL DE LOS FF. CC. DEL ESTADO HA SIDO INTERVENIDA

Convocaráse a los socios a una asamblea general a fin de reformar los estatutos

El contador general de los ferrocarriles del Estado, señor Molinari, en su carácter de vicepresidente de la Cooperativa del Personal de los ferrocarriles del Estado, elevó una nota al ministerio de Justicia e Instrucción Pública, en la que comunicaba haberse producido la acefalía total de las autoridades sociales de la institución mencionada, por haberse negado a ocupar sus respectivos cargos los funcionarios designados para integrar el consejo de administración. El ministerio, teniendo en cuenta esa nota, y considerando que la sociedad Cooperativa del Personal de los Ferrocarriles del Estado ha organizado sus autoridades con violación del artículo 339 del Código de Comercio, lo cual impone la necesidad de proveer con urgencia las medidas indispensables para regularizar la situación de la sociedad, evitándole perjuicios y normalizar su marcha futura, ha resuelto, de acuerdo con el dictamen de la inspección general de justicia:

1o. — Declarar intervenida la "Cooperativa del Personal de los Ferrocarriles del Estado", designándose interventor al doctor Prudencio M. Cierla, quien se hará cargo de la administración social, con facultad de ejecutar los actos más necesarios y urgentes.

2o. — A la mayor brevedad posible, el interventor convocará a asamblea general de socios, con objeto de que trate la reforma de estatutos, a fin de concordarlos con el artículo 339 del Código de Comercio y ellos nuevas autoridades de acuerdo con la reforma que se sanciones, debiendo el mismo interventor formular un anteproyecto de reforma para someterlo a la asamblea.

PROYECTASE LA CONSTRUCCION DE UN PUENTE ESTETICO Y MONUMENTAL

DESDE EL FERROCARRIL PACIFICO TENDRIA ACCESO AL NUEVO PUERTO DE LA CAPITAL

La revisión que se había encomendado a la dirección general de Navegación y Puertos de los anteproyectos originados en la administración del ferrocarril Pacífico, ha dado término con una rectificación que formulará esa dirección en dirección.

Informan los anteproyectos mencionados a la construcción de un puente de ciclopeo, gracias a Hillcoat; tras el, los aspectos monumentales, tanto por su construcción como por los detalles que la complementan.

Este se iniciaría en la plaza central del ferrocarril sobre la calle Puerredón y daría acceso al nuevo puerto de la capital, con una extensión aproximada de un kilómetro.

El tramo principal del puente abarcaría 300 metros de longitud por 22 de ancho, comprendiendo en éstos las dos veredas de cinco metros cada una que serían trazados paralelamente.

La rectificación que hará Navegación y Puertos a los estudios primitivos que dará lista dentro de pocos días y será elevada a la empresa y sus copias originales a la municipalidad y dirección general de ferrocarriles.

Se calcula que la obra costará pesos 8.500.000.

Un banquero alemán y su esposa se suicidaron en Berlín

(De la International News Service)

BERLIN, 5.—El banquero alemán Leopoldo Lriedleander, de 73 años, y su esposa, de 73, se suicidaron tomando veneno. El Banco de Lriedleander, fué recientemente clausurado, después del sensacional escándalo bancario, en el que están complicados muchos oficiales prusianos de alta graduación.

¿Qué irá a hacer Irigoyen a la provincia que nunca le respondió?

EL PUEBLO DE MARCOS JUAREZ ESTA DECIDIDAMENTE A FAVOR DE LA FORMULA ALVEARISTA

(De nuestro corresponsal)

CORDOBA, 5. — Próximamente, el pueblo de Marcos Juárez firmará así íntegro un manifiesto en favor de la fórmula Ben-Quinteros, que cada día es más popular allí.

Marcos Juárez notoriamente fué siempre radical irigoyenista.

CASA DE GOBIERNO

Exención de derechos aduaneros al trigo y maíz

El gobierno italiano ha dictado una resolución por la cual quedan exentos de derecho aduaneros las importaciones a esa nación de trigo y maíz, hasta el 30 de junio próximo.

Ascensos en la policía de la capital

En el último decreto del P. E. acordando ascensos de comisario y sub a los señores Hertlar y Avelino y Lecoq y Martínez, respectivamente, se hicieron los que siguen.

Auxiliares, a los inspectores don Antonio Díaz y Benito E. Cambrere; inspectores, a los ayudantes don Pablo A. Levis y don Emilio A. Lafón; ayudantes, al escribiente don Amadeo Carosella y al telegrafista de 3a. clase don Máximo A. C. Rivas; escribiente, al meritorio don Emilio Moreno; telegrafista de 3a. clase, al de 4a. clase don José Manna; telegrafista de 4a. clase, al de 5a. clase don Vicente Otero; telegrafista de 5a. clase, al suplente telegrafista don Bernardo Lanari.

El ministro argentino en Polonia partió hoy de Caracas

El doctor Hilarión Moreno ha comunicado al ministerio de Relaciones Exteriores que hoy salió de Caracas, dirigiéndose a Polonia, donde se hará cargo de la legación argentina en esa.

Tratado de amistad y convención consular con Turquía

Se han iniciado gestiones en la cancillería para llegar a un acuerdo con Turquía, con motivo del retraso en la concesión del exequátur del cónsul argentino señor Lanari.

Como se sabe, el gobierno kemalista no reconoce los tratados anteriores, y desea que se llegue a una nueva convención consular y se realicen pactos de amistad de acuerdo a las circunstancias actuales y concedidos en las formas corrientes.

Tesorería G. de la Nación

Pago de sueldos

Para el pago de sueldos por el mes de diciembre, la tesorería general efectuó los siguientes pagos: Senado Nacional, $ 119.558; intendencia de Guerra (varios cuerpos), $ 646.924; colegios nacionales Puerredón, $ 56.673; Rivadavia, 50.138, y Avellaneda, 31.452; escuela profesional No. 2, 39.858; Museo Mitre, 3.352.

Gastos de la policía

Para el pago de los gastos efectuados durante el mes de diciembre por la policía de la capital, se entregaron a esa repartición $ 24.355.

Pago de suministros

En el concepto del epígrafe se efectuaron los siguientes pagos: Banco de la Nación, endoso de la casa Milano $ 32.594; Guillermo Kraft, 5.382.

La fiesta de ayer en Maroñas resultó muy lucida

Un grupo de damas en el hipódromo de Maroñas durante la reunión de ayer

La nueva tribuna para los socios inaugurada en la reunión de ayer

—¡Me gusta Puritano! Tiene un gran estado.

Comentando el resultado del clásico Ramírez que provocó una lucida reunión

"Es el epílogo del fascismo"

A juicio del director de "L'Italia del Popolo", el actual movimiento de fuerza es el fin de la tiranía mussolinista

Aun cuando un periodista — nos dijo el director de "L'Italia del Popolo" — no puede ser materia de interview, porque está constantemente exponiendo sus opiniones desde su diario, accedo con mucho gusto al deseo de CRITICA, manifestando que, en mi entender esta política de represión del señor Mussolini, bautizada con el sugestivo título de "El plazo de las 48 horas", será el merecido epílogo del fascismo.

Al Arano de Italia no le quedaban más que dos caminos. El más racional, el más lógico, una vez que el "Villan de Rehngrin", con una desfachatez rayana en el cinismo, se había hecho, en la sesión del Senado, responsable de todos los desafueros cometidos por el "fascismo" durante su funesta dictadura, era dimitir voluntariamente y ponerse a disposición, como acusado, ante la Corte Nacional de Justicia para responder de todos ellos.

Este es el camino que marcan la caballerosidad personal y la dignidad política, camino que no dudaron en adoptar otros prohombres acusados por la opinión pública y que, con mucha más razón, debió seguir el señor Mussolini, puesto que las acusaciones han sido hechas, claras y precisas, en los mismos reales de Roma, de Finzi y en el que ya se habla, de Filipelli, procesados precisamente por los crímenes y desafueros de que se ha hecho pública y solemnemente responsable el señor Mussolini.

Pero este camino honrado de satisfacción a la opinión pública, no entra en la turba psicología del gran Inquisidor de Italia.

Ha optado por el que más se aviene a su desapresión ambiciosa, por el camino de la más absurda y atávica violencia.

Este es un camino peligroso, al término del cual le espera el abismo. Acaso lo ha escogido por ser el camino más corto y más seguro para llegar al suicidio, última y definitiva solución de todos los hombres abrumados por el remordimiento de la conciencia.

Esta brutal política de represión, último baluarte en que se ampara el señor Mussolini, producirá el efecto contrario que se propone. En vez de atemorizar a la opinión pública italiana reanimará su espíritu y marcará el fin del fascismo y el principio de la era redentora de todas las libertades y de todos los derechos por él atropellados y desconocidos.

Así terminó el director de "L'Italia del Popolo", estrechándonos la mano con toda la efusión de sus esperanzas en la reivindicación de su patria.

El C. Deliberante enviará hoy el presupuesto sancionado para el año 1925

Es muy probable que el D. E. haga diversos nombramientos el miércoles próximo

El secretario del honorable Concejo Deliberante, doctor Leopoldo Lerce y el encargado de despacho señor C. Aranza, activan el estudio y la confrontación de las numerosas partidas y gastos asignados a las diversas reparticiones municipales, como así también la ordenanza de gastos para el corriente año, a fin de poder enviar al D. E. el presupuesto sancionado por el H. C. y que ha entrado en vigencia desde el día 1o. del corriente mes.

Es casi seguro que en las últimas horas de hoy se dé termino a dicho trabajo, enviándolo inmediatamente a la Intendencia, para que esta pueda proceder al nombramiento del nuevo prosecretario, cargo que según los rumores circulantes será ofrecido al señor J. Tedín, actual oficial mayor de seguridad e higiene.

También el D. E. procederá al nombramiento del jefe de la oficina de suministros, sonando al nombre del ex concejal señor Giovine para ocupar dicha vacante.

Venta de helados en la vía pública

Una ordenanza que no se respeta con grave peligro de la vida de los niños

Desde hace un mes, varios vendedores ambulantes de helados recorren las calles Víctor Martínez y José A. Torry, de Pedro Goyena a Rivadavia, después de las 14 horas, estacionándose clandestinamente en un terreno baldío que existe sobre la calle Marthinez, a unos cincuenta metros de Rivadavia, frente a la iglesia de Santa Julia.

Se trata de vendedores ambulantes que están infringiendo la ordenanza que prohibe el expendio de helados en la vía pública, aparte de que lo hacen en pésimas condiciones de higiene.

Damos traslado de esta denuncia a la oficina química municipal.

Los baños públicos municipales son gratuitos

La dirección de la Asistencia Pública hace saber a la población de la ciudad de Buenos Aires que en las calles French 2453, Córdoba 2225 y Caseros 750, existen locales de baños públicos municipales los que están a disposición de los que quieran hacer uso de los mismos, habiendo instalaciones de agua fría y caliente y siendo absolutamente gratuitos, como así también el uso de toallas y jabón.

Con ello quiere decir que nadie debe dejar de bañarse en bien de su salud y del prójimo.

Corso oficial de la Av. de Mayo

Esta noche se reunirá su comisión organizadora

Para las 22 de día de hoy han sido citados los señores miembros que integran la comisión organizadora del corso oficial de la ciudad de Buenos Aires

En dicha reunión se tratarán asuntos de interés general para el mejor éxito de la obra a realizarse, la que se espera supere a la de años anteriores.

Presidencia del Concejo Deliberante

Habiéndose ausentado para la ciudad de Córdoba el doctor Carlos Manacorda, vicepresidente primero del C. Deliberante y en ejercicio de la presidencia por ausencia del titular doctor Horacio C. Casco, ocupa tal cargo señor Sanguinetti.

El doctor Manacorda asiste al congreso que se está realizando en la docta ciudad en carácter de simple afiliado y con el objeto de seguir de cerca el estudio de todo lo relacionado con el ejido comunal.

Los reyes magos municipales visitarán las colonias de vacaciones

Mañana a las 9, repartirán juguetes a los niños que concurren a la misma

El D. E. Municipal obrando con un elevado criterio y a fin de hacer más grata la permanencia de los numerosos niños de ambos sexos que concurren a sus tres colonias ya instaladas en los parques de Avellaneda y Patricios y en el local de la Sociedad Rural, de resuelto que en el día de mañana a las 9 se haga una distribución amplia de juguetes.

En el acto de proceder a tal reparto es probable que asistan las altas autoridades municipales, concejales y funcionarios de diversas reparticiones.

Visita Nueva York un pintor hispano muy bien apadrinado

BELTRAN MASSES, INTIMO AMIGO DEL REY ALFONSO XIII, ha llegado a Nueva York paar pintar retratos de prominentes personalidades norteamericanas por encargo de su monarca. — (International News Service).

Colocación de árboles en las aceras

Los vecinos del barrio obrero municipal solicitarán al Intendente que ordene la colocación de árboles en sus aceras

Procediéndose a la pavimentación de las calles Zelarayán, Santiago y Cobo que, conjuntamente con la avenida La Plata, forman la manzana que abarca el conjunto de casas económicas de propiedad de la Municipalidad y habitadas en su mayoría por personal de la comuna, éstos han resuelto dirigirse al señor Intendente para solicitarle que ordene la colocación de árboles en las aceras que se vienen construyendo, del momento que el mismo, a las mismas, permitirán tan adorno que es también un motivo de belleza para el barrio.

El doctor Barrera Nicholson, activo secretario de Obras Públicas, que es la autoridad que debe dictaminar en este caso, no dudamos lo hará en forma favorable, más conociendo su bondad y su alto espíritu en favor de la clase media y obrera.

Y como en este caso se trata de trabajadores y empleados de la Comuna, creemos que es más razonable el pedido y que debe ser resuelto de forma que satisfaga el deseo de todos los que habitan el barrio municipal.

La temperatura de hoy: 32.8

En la Oficina Meteorológica se han registrado, en el día de hoy, las siguientes temperaturas:

A las 8 horas, 25.6 grados; a las 10, 28.1; a las 11, 30.8; a las 12, 31.8; a las 13, 30.3; a las 14, 31.2; a las 15, 32.4; a las 16, 32.4, y a las 5, 22.2.

La máxima de 32.8 fué registrada a las 12.10 horas.

A BORDO DEL "WESTERN WORLD" LLEGARA MAÑANA M. FERRARA

Viaja en su compañía el boxeador Arturo Icochea y el manager Raúl Iturriaga

También arribará un inventor que sorprendió al pasaje con su invento

Miguel Ferrara que mañana llegará a Buenos Aires

(De nuestro corresponsal)

MONTEVIDEO, 5. — Llegó el paquete "Western World", a cuyo bordo viajan para ésa los boxeadores Miguel Ferrara y Arturo Icochea, y el manager Raúl Iturriaga.

Estos permanecerán breve tiempo en ésa, procurando realizar varias peleas, para luego regresar a Nueva York.

También viaja el señor Milton Van Dusen, que ha instalado a bordo del vapor una máquina de su invención para el aprovechamiento de las materias combustibles que se encuentran en el agua desalojada por la renovación de las calderas.

El señor Van Dusen fué encargado de dicha operación por el gobierno de la Casa Blanca.

El "Western World" saldrá hoy, a las 20 horas, para ésa, llevando 60 pasajeros.

Las credenciales del obispo Boneo

SE EXPEDIRA LA CORTE SUPREMA DE JUSTICIA

Según se nos ha informado en el día de hoy, la Corte Suprema de Justicia ha de expedirse en el mes en curso sobre las credenciales de monseñor Boneo.

A pesar de ser este el mes de feria, la importancia del asunto da lugar a que se trate con la urgencia del caso.

Es muy posible que dentro de breves días la Corte Suprema de Justicia dé el pase correspondiente a los documentos que nos ocupan.

Hasta ahora no se conoce la opinión del P. E. sobre la actitud que asumirá cuando se expida el alto tribunal de referencia.

EN LA PRESIDENCIA

El doctor Alvear, como anunció CRITICA oportunamente, concurrirá a su despacho pasado mañana miércoles.

Renováronse dos préstamos

El ministro de Hacienda ha renovado en la fecha dos préstamos a corto plazo por un valor total de seis millones de pesos moneda nacional, a un interés de 4 1/2 por ciento y a 180 días

De cualquier manera, Marx no podrá formar un gobierno estable

(Agencia Havas)

BERLIN, 5.—El diario "Germania" dice que el gabinete extraparlamentario que se halla en formación, presidido por el señor Marx, constituye un aplazamiento de la crisis y no una solución.

Los parlamentarios socialistas simpatizan con Emminger—

(Agencia Havas)

BERLIN, 5.—El servicio parlamentario socialista encarará que el ex ministro señor Emminger, populista bávaro, ocupara el cargo de ministro de Justicia.

Un giro mal pagado

Nicolás Sosa, envió el 2 de octubre por medio de giro postal, cincuenta pesos a Juana Alonso, residente en San Luis, calle San Juan.

La destinataria no recibió el dinero.

Un paciente suyo, Juan S. Muñoz, tuvo ocasión de comprobar que los 50 pesos se habían pagado a otra mujer del mismo nombre y apellido, de una manera arbitraria, por lo cual hizo la reclamación correspondiente.

Ayer, o sea a los tres meses de fecha, le han manifestado en la central que el giro fué pagado "de conformidad".

Pero, según la denunciante, no le muestran la firma auténtica de la destinataria verdadera con el "conforme".

Cesare Rossi

Cesare Rossi es el autor de la actual tormenta política italiana. Su memorial atacando al jefe del gobierno ha provocado el estado de agitada subversión

AL CRUZAR LA CALZADA LO EMBISTIO UN CARRO

EL EQUINO LE PRODUJO LA FRACTURA DE AMBAS PIERNAS

En circunstancias en que el menor de 18 años de edad Enrique Vázquez, que vive con sus padres en Balbastro 1013, cruzaba la calzada, lo embistió un carro que conducía Ceferino Usanga.

El equino le produjo la fractura de ambas piernas. Intervino la comisaría 8a. y en período de tiempo el menor fué trasladado al hospital Ramos Mejía, donde quedó internado.

El carro está detenido. El accidente ocurrió en la Avenida La Plata y Zelarayán.

Se instruye el sumario de práctica y se dió aviso al juez de turno.

Nombramiento de las comisiones internas del H. Concejo

Es muy probable que hasta fines del corriente mes no se efectúe el nombramiento de los señores concejales que deberán integrar las comisiones internas del Concejo Deliberante, en razón que el doctor Casco, presidente del cuerpo y único facultado para hacer dichos nombramientos se encuentra ausente de la capital.

Pero es muy seguro que en vista de la urgencia de dichos nombramientos, el doctor Casco estudie en su residencia de campo el nombre de los señores concejales que deberán integrar las comisiones y haga un viaje especial a ésta con el fin de dejar cumplido dicho requisito, indispensable para la buena marcha de la corporación.

EL D. E. MUNICIPAL ESTUDIARA LA INTERPOSICION DE LINEAS EN LOS RECORRIDO DE LOS OMNIBUS

Con ello se trataría de evitar los continuos accidentes provocados en su mayor parte por el exceso de velocidad y la competencia entre las empresas

En vista de las continuas reclamaciones presentadas al Departamento Ejecutivo por los concesionarios de las primeras líneas de ómnibus y por los chofers solicitan una garantía a las numerosas infracciones de parte de los nuevos empresarios, quienes haciendo caso omiso de la ordenanza por la cual se reglamentan que no podrá hacer uso de un recorrido mayor al del veinte por ciento del viaje total instructúan de un derecho que nadie les conoce, es muy probable que las autoridades comunales se avoquen al estudio de tan enojoso asunto y sólo se permita a los que soliciten una nueva concesión, hacer circular sus coches por líneas ya acordadas en un recorrido que no exceda de lo que marca la ordenanza respectiva.

Las autoridades comunales creen también, que con ello se evitará la repetición de los numerosos accidentes diarios y que se producen en su mayor parte por la velocidad que se imprime a los coches de una empresa para perjudicar a la que hace el mismo recorrido.

De esta manera se cree que se podrá conseguir un mejor servicio y una mayor seguridad para los que diariamente hacen uso de ese medio de locomoción para efectuar sus viajes de un punto a otro de la ciudad.

En Vicente López, en pleno recinto del Concejo Deliberante, la Policía brava agredió a dos representantes comunales

Capitaneaban la partida un agente oficial y un comisario de mala fama

Los señores Melchor Arana y Jorge E. Boerr han enviado despachos al señor ministro del Interior, doctor Gallo, y al señor ministro de Gobierno de la provincia de Buenos Aires, doctor Casto, a raíz de la inédita agresión de que fueron objeto, de parte de una partida radical irigoyenista, en pleno recinto del Concejo Deliberante, de Vicente López, donde los suscriptos ejercen cargos representativos de la comuna. He aquí los antecedentes despachos:

Señor ministro del Interior:

Acabamos de ser atropellados por la policía en el Concejo Deliberante. El representante letrado de la provincia, Emilio Zorraquín dirigía la horda junto con el Intendente. He debido defenderme a golpes de puño junto con el concejal señor Boerr para librarnos del inusitado ataque y evitar mayores atropellos. Solicitamos garantías. Saludamos al señor ministro. — **Melchor Arana y Jorge Boerr.**

Señor ministro de Gobierno de La Plata:

Una vez más han querido demostrar su corrección los funcionarios que representan a usted en esta localidad. El representante letrado de la provincia, don Emilio Zorraquín y el comisario Rodríguez, oxonorado de la Pampa, colaborador insuperable de las masas de han lucido agrediendo y agarrando al hasta lucido agrediendo y agrediendo al concejal Boerr y a mí, aunque recibió su merecido por la osadía reclamamos ante usted y el señor gobernador haciéndole constar que nos haremos respetar llegando a cualquier recurso. Saludamos a usted. — **Melchor Arana y Jorge E. Boerr.**

Cómo ocurrió el incidente—

El incidente que dió origen a ambas notas, revela el estado de incorrección política, que caracteriza a ciertos elementos oficialistas.

Como se sabe, en el Concejo Deliberante de la localidad la representación radical se halla dividida en dos sectores. La mayoría responde al oficialismo; la minoría es antipersonalista y realiza una inteligente y sistemática labor de oposición. Naturalmente, esto último es lo que contribuyó a crear a su alrededor un ambiente de hostilidad que hizo crisis durante la sesión última del Concejo.

El representante letrado de las provincias, doctor Emilio Zorraquín, y el representante recientemente electo, apoyados por elementos irigoyenistas, abocados por policías, bajo las órdenes del comisario local señor Rodríguez, quien goza de malísimo concepto, pues ha sido reiteradamente exonerado en la Pampa, agredieron a golpes de puño a los concejales Melchor Arana y Jorge E. Boerr, los cuales se proponían formular una serie de cargos contra determinados funcionarios. La pelea asumió proporciones de escándalo, y, no obstante, la peor parte parece que la llevaron los agresores.

El hecho señala la inconducta política del oficialismo bonaerense.

Un propietario de una compañía de ómnibus es molestado por la policía

No es la primera vez que tenemos que ocuparnos de ciertos abusos policiales, cometidos con personas que acreditan su honorabilidad y buen nombre.

Es frecuente, suceden muy a menudo casos de esta naturaleza.

Tal es lo que le ocurre al señor José Dessi, domiciliado en la calle Pringles 1288. El nombrado señor se molestado continuamente por las autoridades de la comisaría 35a., hasta el extremo de tener vigilancia en la puerta de su domicilio particular, donde vive su compañía de su esposa y su señora madre. El señor Dessi es propietario de la compañía de ómnibus que hace el recorrido de Donato Alvarez y Avenida San Martín a Plaza del Congreso y vice versa.

Casi todo el día permanece en la esquina de las calles nombradas, tomando nota del movimiento de sus empleados, como nos consta personalmente. ¿A qué vienen esas molestias de parte de las autoridades de la comisaría 35?

Biblioteca de CRITICA

LA MAS MAGNIFICA EVOCACION QUE LOS ORIGENES DEL CRISTIANISMO HAYAN INSPIRADO ES EL

Segundo volumen

QUE APARECERA EL 10 DE ENERO

LAS MEMORIAS DE JUDAS

por F. Petrucelli della Gattina

UN VOLUMEN DE 350 PAGINAS DE TEXTO

LUJOSAMENTE IMPRESO

Precio del ejemplar:
CAPITAL . . . . . $ 1.—
INTERIOR . . . . . „ 1.20

Pídalo en todas las librerías, kioscos y a nuestros agentes

Un chauffeur, cansado de sufrir una enfermedad crónica, se suicidó ahogándose en las aguas del Riachuelo

En aguas del Riachuelo, a la altura de Puente Alsina, fué recogido esta mañana por el personal de la Prefectura Marítima, destacado en ese lugar, el cadáver, en avanzado estado de descomposición, de un hombre, el que tenía una soga de regular grueso atada al brazo izquierdo, la que, al mismo tiempo, le envolvía el cuello y las piernas y amarraba a los tirantes de su ropa una pesa gimnástica de cinco kilos, la que pendía de su cuello.

El contramaestre Eustaquio Fonseca, encargado de la guardia de la prefectura, registró las ropas del extinto sin encontrar papel alguno, pero por una medalla de metal blanco perteneciente a la sociedad de socorros mutuos de chauffeurs, en la que tenía inscripto el nombre de Perfecto Riesco, se supuso que éste fuera el nombre de la víctima.

Los chauffeurs compañeros del suicida que fueron a reconocer el cadáver y pedirlo para darle sepultura

Solicitados los antecedentes en la sociedad gremial, esta entidad envió una delegación de chauffeurs entre los que se hallaban algunos amigos personales del extinto, quienes se trasladaron a la Morgue de la prefectura reconociendo el cadáver de Riesco en la Morgue de la Prefectura

Según estos Riesco padecía desde hace hace aproximadamente cuatro años una dolorosa afección crónica por la cual, en repetidas ocasiones, había manifestado su propósito de quitarse la vida, suponiéndose fundadamente que el sábado por la mañana o viernes pasado por la noche cumpliera su palabra.

El jefe del destacamento don Ricardo Castagneta secundado por el oficial don Martín H. Cuenca instruye el sumario de práctico con intervención del juez correspondiente.

El chauffeur Perfecto Riesco

Perfecto Riesco era español, soltero, con 10 años de residencia en el país donde no tiene familia alguna ocupaba una habitación en la casa Entre Ríos 150 1748

La sociedad gremial a que pertenece inició las gestiones para la entrega del cadáver a fin de darle sepultura.

EL CLUB INFANTIL DE BANFIELD REPARTIRA JUGUETES A LOS NIÑOS POBRES

La institución del epígrafe efectuará esta noche en el campo de ejercicios físicos de Banfield, situado en Belgrano y Serrano un gran reparto de juguetes a los niños pobres con motivo de la fiesta de Reyes

Mañana por la tarde la misma entidad realizará carreras para niños de ambos sexos y otros números interesantes que componen el programa

Luego habrá un match de football en el que tomarán parte la 5a división del Club Infantil y un equipo del Buenos Aires Central

Dados los altos fines que motivan la fiesta y los prestigios adquiridos por la institución es de desear que el éxito más brillante corone los esfuerzos de sus dirigentes y colaboradores.

Elógiase la Biblioteca de CRITICA

Con motivo de la aparición del primer volumen se juzga su importancia

"LA VIDA LITERARIA"

Tanto por el público como por la prensa, ha sido excelentemente acogida la Biblioteca CRITICA.

Prueba de ello la tenemos en los testimonios que recibimos y en los juicios elogiosos que vienen haciendo nuestros colegas

A los reproducidos días pasados, debemos agregar los que van a continuación, concordes en afirmar que la Biblioteca CRITICA contribuirá en forma eficaz a la cultura del pueblo:

De el suplemento de "La Protesta"

Una de las particularidades más características de Francé, el sentido unalista y crítico, era totalmente desconocida por nuestro público. A pesar de las múltiples traducciones, ejecutadas por una verdadera turba de traductores, buenos, malos y medianos, entre los que desaparecía un saber Ruth Contreras, quien, por mucho tiempo, tuvo la exclusiva para los países castellanos,—nadie se ha ocupado de Francé en su actividad como crítico literario. Sin embargo, a los artistas en general se les conoce más íntimamente por sus preferencia, ya literarias y artísticas, como por los juicios que les merecen la vida ordinaria. Tolstoy no será gustido plenamente si no se leen las filosofías de Romain Rolland y, especialmente, de Gorky, en las que las opiniones sobre sus contemporáneos son expuestas con damente, descubriéndonos el mecanismo intelectual y el fondo anímico del genio de Yasnaia Poliana.

Por eso no trepidamos en afirmar que, si no llena un vacío, como se estila decir en casos semejantes, CRITICA presta a los lectores un inmejorable servicio, que viene a completar la iconografía espiritual del divino Anatolio, como lo tildó Barrett, y que sigue siéndolo, no obstante los juicios adversos emitidos por André Gide, de los que se hizo eco la "juventud brillante de "Martín Fierro".

Y un doble servicio lo consideramos, porque todavía nos presenta el reverso de la medalla, del Francé comunista, propulsor de teorías humanitarias. Como lo advierte muy bien su traductor, el doctor J. F. Carulla, muchos se extrañarán del espíritu tradicionalista y conservador que campea en estas páginas escogidas, pero su asombro será compensado al comprobar la parábola que describen ciertos espíritus al completar su evolución intelectual.

Ya Francé nos lo había dicho, que cambiar de ideas como de camisas, resulta íntimamente higiénico, tanto para el exterior como para el interior. Hecha esta profesión de fe por su autor, poco nos resta decir sobre esta particular, que algunos pudieran considerar un cancierto, y para nosotros es un gran mérito, ya que no se trataba de darnos a Francé que nos sabemos de memoria.

Cabe hacer referencia a la excelencia de la traducción, que en todo momento se cuidada y en el mínimo giro de frase nos da la sensación de leer a Francé en su idioma nativo. Es el mayor elogio y de una sinceridad absoluta, que podemos hacer de esta obra, que inaugura una biblioteca que, a la baratura relativa proporcionará valores literarios indiscutibles, junto a una traducción que no desvirtuará el original ni por el fondo, ni por la forma.

Creemos que CRITICA, con esta feliz iniciativa, podrá hacer una obra de positiva utilidad.

En cuanto a los valores espirituales de Francé como crítico, a pesar del criterio altamente, se hallaban en toda su potencia ya entonces, en el 85, cuando afirmaba que el escrito era digno de todos los respetos

De "La Tarde", de Mendoza

Nuestro difundido colega metropolitano CRITICA ha inaugurado su biblioteca editando como primer volumen de la serie, "La vida literaria", de Anatole France, libro que contiene exquisitas páginas del inmortal autor de "La isla de los pingüinos"

Realmente, la acción del colega, creando una biblioteca popular y económica, importa una alta contribución a nuestra cultura y señálase como un esfuerzo digno del aplauso y del estímulo de la opinión nacional.

La selección de las obras que seguirá publicando la biblioteca de CRITICA puede colegirse por el primer volumen editado, en el cual están minuciosamente cuidados todos los detalles y previsiones del arte editorial moderno.

EL CONVENTILLO DE LA CALLE CHILE 852, AMENAZA CON UNA CATASTROFE A SUS MORADORES

¿QUE HACE ENTRETANTO LA INSPECCION MUNICIPAL?

Ha concurrido hoy a nuestra redacción una comisión de inquilinos de la casa, calle Chile 852, quienes venían en representación de todas las familias que habitan en el vasto caserón, cuya cifra no es menor de 40, a objeto de exponernos una serie de quejas colectivas, de las cuales nos hacemos eco.

Los expositores manifestan que los vecinos del inmueble ocupan $ 25, en la fecha en que cadnció la ley de alquileres. En circunstancias en que se trataba nuevamente la prórroga, el alquiler les fué aumentado a 47 $, incluso la luz eléctrica. Posteriormente, cuando volvió a ponerse en vigencia la referida ley, nada valieron los reclamos que los vecinos formularon, a fin de que se restableciera el precio anterior. Por ignorancia o temor, nadie intentó llegar hasta la justicia; y esta es la hora en que todos los afectados continúan siendo víctimas de ese inicuo despojo.

Por otro parte, los vecinos que nos visitaron declaran que es un verdadero peligro vivir en dicha casa, por las condiciones deplorables en que se halla. Las galerías que circundan el convantillo amenazan con desplomarse, dado el estado ruinoso de los materiales. Las piletas están derruídas, siendo poco menos que inútiles. Las cañerías, además se encuentran seriamente deterioradas. El agua filtra por las paredes y falta en los grifos. La casa carece de agua, al punto de que nadie se puede bañar, y en origen, por lo tanto, para los más elementales menesteres. Las cabillas de las letrinas, faltan en su mayor parte. Todo el vasto edificio, en una palabra, se halla en ruinas, con grave riesgo para la vida de sus moradores.

Ante tal estado de cosas—nos dicen nuestros denunciantes,—se pensó en un principio en recurrir ante la Inspección Municipal, sita en la calle Chile 1049. La gestión acaba de ser realizada. Un señor cuyas funciones ignoran nuestros expositores, recibió a la comisión en términos descortesos y agresivos. No consintió que aquéllos concluyeran de puntualizar sus quejas. Visto, pues, lo infructuoso de la demanda, los inquilinos optaron por llegar hasta CRITICA, convencidos de que en nuestra hoja hallarían franca acogida. Resta ahora que los funcionarios superiores de la Inspección Municipal se decidan a tomar la intervención que les corresponde, averiguando lo que haya de verdad en los desplantes de ese empleado que acusan los recurrentes, y tomando las medidas del caso para evitar que ocurra una catástrofe en dicha casa, el día menos pensado.

Un ex estafetero reclama un viático que la dirección de correos demora en pagarle

Constantino Otero, argentino, de 28 años, con domicilio en el Pasaje Buenos Aires número 5, reclama de la dirección general de Correos el pago de un viático de 153 pesos, y la devolución de pesos 3 que le secuestró indebidamente un inspector, y cuya entrega ha sido ordenada al pie del sumario respectivo.

Dice Otero que después de 10 años de servicios en el correo, y de haber desempeñado durante cuatro años, el puesto de estafetero en la línea Once-Navarro, el 6 de noviembre de 1923, no le exoneró a raíz de una acusación falsa, suscripta por un inspector sobre violación de una carta simple.

A pesar de haber comprobado la falsedad de la denuncia y de haber ofrecido testimonios de su inocencia, no se reconsideró el decreto y quedó despedido.

Reclamó entonces la entrega del viático de enero a noviembre, o sea 153 pesos, que le correspondía. El gobierno dió orden de pago, pero desde noviembre hasta la fecha no le ha sido posible cobrar.

Se le dice que no hay fondos y que tiene que esperar la aprobación del presupuesto.

Como Otero pasa por una situación crítica en compañía de su familia, y no siendo posible que por una cantidad tan ínfima se le haga esperar, pide, por nuestro intermedio, se le entregue el dinero que le pertenece.

LOS QUE BUSCAN TRABAJO

Roberto Pinto, un joven educado y de moralidad intachable, ha quedado sin empleo y pasa por momentos difíciles.

Desea encontrar por intermedio de nuestro diario, un empleo en cualquier oficina o como operario en algún taller de imprenta, como encuadernador o dorador.

Vive en Talcahuano 448.

Los dos obsequios de los Reyes Magos

Esto es lo que traen los Reyes Magos al niño pobre. En su zapato ellos ponen estos juguetes deliciosos: "Trabajo", "Luchas", "Sinsabores"... El dulce sueño del niño se traduce en esa dolorosa realidad mientras...

...en el hogar del niño rico, el Rey Mago deposita los mejores símbolos de la riqueza, el bienestar. Porque estos reyes, reyes al fin, aman también el privilegio y el poder...

La carta de ciudadanía no puede concederse a Carlos M. Puebla

Dicho documento se confiere a quienes sean respetuosos de la constitución

La presentación del Sr. Carlos M. Puebla ante el Juzgado federal de Mendoza, solicitando la carta de ciudadanía argentina, constituye un caso extraordinario de frescura política, muy explicable por lo demás en quien fuera colaborador activo de la política regresiva y poco escrupulosa del "gaucho" y del "cauchito".

El señor Puebla, chileno, desea naturalizarse argentino. Hoy confiesa su verdadera nacionalidad. ¡Y es ese mismo señor Puebla quien, no hace muchos meses, ante la opinión pública del país, desde la alta tribuna del Senado, defendía su pretendida nacionalidad "argentina" para obtener la aprobación de su diploma!

El juzgado federal no puede acceder a la solicitud del señor Puebla. La carta de ciudadanía se confiere a extranjeros que, radicados en el país, hayan demostrado respeto por las leyes, por la Constitución, por las instituciones argentinas. Y no es este, precisamente, el caso del señor Puebla, quien pretendió engañar al electorado y al parlamento y burlar la carta magna, para lograr la banca senatorial. El juez federal tiene en ese antecedente del señor Puebla un motivo de gravedad indiscutible para fundamentar la negativa al pedido que él formula; no puede concederse la ciudadanía argentina a quien ha querido engañar a la República, demostrando con ello no alimentar el menor respeto por la Constitución.

Falta añadir que el señor Puebla acaba de decidir su incorporación al peludismo, acto que ha suscitado manifestaciones jubilosas entre los correligionarios del señor Irigoyen. Se trata, como se vé, de una adhesión valiosa... Pero es natural, por otra parte, que el señor Puebla, chileno que se ha burlado de las disposiciones constitucionales argentinas, halle su ambiente propicio en la fracción política que desde el gobierno no ha hecho más que violar las leyes. Tal para cual.

LA CEREMONIA RELIGIOSA DEL MATRIMONIO FRENTE A LOS PARTIDOS

EL CASO DEL Dr. PINEDO (h.) EN EL CONGRESO SOCIALISTA

Ayer se iniciaron en la ciudad de Córdoba, las sesiones del IV Congreso extraordinario del Partido Socialista, bajo la presidencia del senador Justo. La cuestión más calurosa y extensamente debatida fué la concerniente a la representación del doctor Federico Pinedo (h.), quien llevaba la delegación del centro socialista de la sección Sur, de la capital federal.

La mayoría de la comisión de poderes se expidió en el sentido de rechazar la credencial del doctor Pinedo, en virtud de haber éste contraído enlace con intervención de la iglesia. Numerosos congresales participaron del debate, aportando argumentos en favor de la admisión, unos, y del rechazo, otros.

El socialismo es enemigo de la religión, y, por lo tanto, el matrimonio religioso es una concesión hecha a prejuicios inaceptables. Lo cual constituye una declinación voluntaria de los principios socialistas. Así dieron varios delegados, añadiendo que en el caso concreto del señor Pinedo, no sólo se trataba de una ceremonia religiosa, sino también mundana, cosa que violaba la concepción classista del movimiento socialista. Frente a este criterio, el diputado Bunge y otros congresales con él, sostuvo que el Partido Socialista, debía contemplar con tolerancia estas cosas y que, de no ser así, habría de procederse no únicamente contra el doctor Pinedo, sino también contra él mismo y contra numerosos delegados allí presentes, que también se habían casado por la iglesia, sin haber disminuído por ello sus conciencias socialistas.

Evidentemente, es impropio y hasta violento para un militante socialista el tener que tolerar la ceremonia religiosa en su matrimonio, máxime cuando tal acto, obligándole a la confesión ante el consurado, golpea vivamente su conciencia liberal. Pero, cabe decir que el matrimonio religioso no siempre importa religiosidad, siendo lo cierto que en la mayoría de los casos constituye una fórmula social que se cumple para no perder la perspectiva feliz de una unión efectuada con la mujer que se ama. Entre quebrar su felicidad, respetando rígidamente un principio de doctrina, y pasar por una cláusula para fundar un hogar basado en el afecto, la mayoría de los socialistas optan por lo último, sabiendo que no atentan fundamentalmente contra sus convicciones.

En realidad, el casamiento religioso es un acto del fuero personal, que no puede caer bajo la acción de los partidos que, en tal sentido, deben respetar la libertad individual de sus miembros. Por otra parte, hacer de ello un asunto de la competencia partidaria, sobre todo tratándose de un partido que no concede importancia a la religión, es valorizar a ésta sin provecho alguno.

En tal sentido, al aceptar el congreso socialista la credencial del doctor Pinedo ha obrado con prudencia y elasticidad.

---

hombres inútiles. De ahí que cada artista necesite la amistad de un príncipe o la compresión de una preclara ciudad.

Los cisnes... ¿Verdad que son encantadores los cisnes? A nosotros nos encantan los cisnes, los poetas, los galgos, las aves canoras que llaman y llaman. Creemos que son dignos de nuestra piedad los cisnes que han de chapotear en los charcos, los poetas que han de penurar la vida, las aves que han de ir a parar al molino. Porque ellos, los cisnes... ¡Oh, pobres cisnes arrimados a la antigüedad pintoresca de que principes humanísimos comprendían las trovonadas de Miguel Angel, la canonía del Tasso, la cortesanía de Benvenuto Cellini y hasta la rítmica elegancia del amante de Leda, el cándido encantado cisne cantado por Dario y uncido por Grecia al carro de Apolo!

. . . . . .

El sol incendiaba el borde del cielo y la sacudidumbre se iba obstando sin haber visto esa clara alusión que he pasado por la calma de una tarde de mesta. Y en tanto que los hombres en sus capeando en el parque, la gente atendía al llenaba de luces que se deslizaban como luciérnagas que tuvieran miedo a la noche.

De LAST REASON

¿Qué quieren con los Reyes?

Esta noche voy a poner fidedignamente mis zapatos en la ventana del baño, con la vana esperanza de que llegue Rey Mago adivine mis necesidades y las alivia. No soy creyente, pero soy cabalista. La religión me trae suerte. Cuando era pibe, cada vez que me hacían tragar la hostia, era porque pago de veinte guitas, que yo empleaba honradamente en comprar libritos pornográficos. Después, ya grande, descubrí la provechosa ganga de confesarme por los amigos que se iban a casar y a quienes repugnaba el "tete a tête" con el farlo: diez mangos por confesada era mi tarifa, y confieso que me confesé una punta de veces sin más incidencias que una, acaecida con un cura indiscreto, quien, animado por mi aparente inocencia, me preguntó si yo era afeitonado a... ¡Qué fas tras en la trompa se hizo el canalla! Además, en las iglesias he hecho más de un fifo contador... Todo ello hace que yo conserve por ellas prácticas religiosas un respetuoso cariño, mezclado con un poco de credulidad. ¡Si vienen los Reyes, bien, y si no vienen, paciencia! Total, mis pobres caminantes no corren peligro alguno en una exposición a la intemperie. ¿Quién a a arrear con semejantes tamangos? Por eso es que voy a tirarme un lance esta noche, poniendo mi par de tarros al fresco, con un palito dentro de cada uno. En el derecho se ventilarán los asuntos sportivos ¡en el izquierdo los del corazón. Si los Reyes no son unos rosos sin alma, seguramente le llevarán el apunte a los dos. ¡Hay tanta sinceridad, tanta fe, tanta emoción en mis mientras!

Me permito recomendar a ustedes el procedimiento, por ser muy lógico y senasto: si los Reyes pasan, y dejan algo, pudiera darse el caso de que su regalo viniera como pedanda en ojo de Evaristo. ¿Qué obligación tienen los tipos de saber las necesidades de cada cual? Para remediar eso, nada mejor que una cartita respetuosa, en la cual se expongan las cosas tal como son, evitando así que, por ejemplo, a un sordo lo obsequien con una flauta, a un ciego con un libro, a un dedotado con un cacho de turrón de Alicante, o a un rengo con un par de medias. Mis cartas son breves: mis solicitudes más modestas: si los tipos no responden será que son unos desgraciados vagabundos de la porra. Dice así mi cartita de la suerte:

"Señores Reyes Magos. Respetables joyies: Ustedes me van a hacer el gran favor de dejarme un regalito como a todo buen hijo de vecino. Ando chalado por una pebeta que me está largando muerto tiro a tiro. Cada vez que la atropello, me para de puntas. Dice que me quiere, pero se sin siente en la retirada. Dice que le soy simpático, pero me escacha la partida y ni siquiera me deja apretarle el botón para tomarle el tiempo. ¿Qué quieren que yo haga con este metejón? ¿Que la largue, que la ahogue en el freno o le tire al bombo? A mí me gusta la pilla y no me encuentro en disposiciones de levantar en el derecho; por lo tanto, queridos viejos y pelidos Magos, háganme el favor de tocarle el corazón a esa tricortícola tipa y amanáfrmele del todo. ¿Me lo van a hacer, che, Reyes? Perdonen el atrevimiento y crean que si me resulta el lance, les voy a ponchar una vela o cada uno en la capilla del... monte, lugar preferido para depositar mis ofrendas y mis velas. Salute, queridos, un beso en la chiva a cada uno y no olvidarse de mí encargo, pero ¡ojo! a no manoseármela demasiado. Vean que si por algo me gusta es por lo nuevita que parece. Otra vez chau y ya saben: una pasadita de mano por el lado de afuera y... ¡listo la piba. Agradecido."

Eso es lo que les baso a los reinales en un papel rocado de amorosas saquetas. Ahora van a ver cómo me destapo con respecto a burros.

Compadres Gaspar, Melchor y el otro, Saíd, los reos, Juan viejos cirvudos, lean y procedan de acuerdo a lo solicitado. Resulta que el tipo es burrero, como Vía debió malfiatar por la apariencia ratúfiua de los piscones, y resulta que el año pasado (que Dios guarda en una guampa), el tipo anduvo bastante de la cachetada. Burro que pasaba, burro que arreaba cola; fija que recién, esa fija a descubrirse con inicial diferente; papa descubierta por el ojo clínico del reo, era papa que se arrebaba como el fuerí de semilla. ¿Manyan la mishiadura contumaz, la bronca perpetua, la rechifladura espasmódica del sujeto, sujeto a las inclemencias de una racha que duró desde el 1o de enero hasta el 31 de diciembre del reo, aprobioso, degenerado y rantifuso año 1924 (Q. E. P. D.)? Ahora bien, señores reyes. ¿No que esto estado de cosas va a prolongarse sin solución de continuidad? ¿Es que la patología va a convertirse en crónica? ¿Es que el hado seguirá empajándome el culo con sus rebenazos consuetudinarios? Vean que les estoy hablando el alto y elevado lenguaje de persona decente. Vean que no les chamuyo en lunfa, ni al verso, ni al uso nostro... Suavo, neítiuu, limpiamente, pongo mi rúplica a vuestros pies y os ruego. ¡oh Reyes, oh Magos, oh santos varones que cabalgais en camello, tened vergüenza, pudonor y la vais a correr por estos pagos en tra nde repparto de juguetes!..., dadme una para mí uno exclusivo, uno que me permita encatarme de comida en cuanto a tal cual poroto, tanto para no pasar por sobso y poder seguir tirando del carrito de la afición burística. Rolef de trampas, anjeglo de carreras. Magia mágico que transformes en cualquier cosa mis queridos y respetados Reyes, cualquier cosa con tal de que el tipo cobre sus bofetos. Yo no pretendo hacerme rico, ni gil, ni dotaro; me conformo modestamente con acertar de tres una, promedio muy magallánico, pero que adecenterá de un modo notable la indumentaria bastante fotero del subscripto, y lo pondrá en condiciones de optar a uno de los tantos premio seon que el Amor favorece a sus dioses. ¡Quiero comer todos los días, cancho! ¡Quiero que la gente no sepa el color de mi ropa interior, a través de los agujeros del panta! ¡Quiero darme corte de bacán, aunque el corte acabe en quebrada! Y para todo eso cuento con Vía, mis buenos Reyes de luenga y lunga pera, vestí talar y corona en la cabeza.

Un respetuoso saludo y que se les vea el poder. De no los voy a dejar chatos, por chotos.

Saíd, tres veces; una por cada reo.

Permanecemos en nuestros trece: la policía no puede dictaminar sobre la indumentaria

El saco resulta en esta estación una prenda incómoda e innecesaria – nos dice un yanqui

CARTAS Y CARTAS

A pesar de las absurdas disposiciones policiales la gente ejerce su derecho de andar sin saco. He aquí algunos obreros, saliendo del taller en la forma más cómoda

En nuestros trece—

Naturalmente, nuestra campaña antiquinqui adquiere mayores proporciones. El público ha recibido la disposición policial reglamentando el uso del saco, como una medida bilaterale, sercenadora de facultades elementales de cada ciudadano e impropia de la idiosincracia porteña. Y en verdad no podía ser sino así. Lo que está en la conciencia común es un concepto del cual somos coparticipes, la reforma de policía carece de derecho para imponer el uso de una prenda determinada, máximo en circunstancias como las de tránsito, en que la conciencia obliga a alguerare de ropa, desechando el saco e instaurando el período de la camisa elegante y liviana. Por ello, la disposición aludida merece señalarse como un caso típico de intromisión indebida y hasta de imprudencia, del el trópico y el de la región polar. El uno con un faldería simple, el otro con pieles. En nuestro medio debemos acomodarnos con las estaciones, usando prendas convenientes. Y si nadie nos puede prohibir que en invierno usemos sobretodo, nadie debe obligarnos a usar saco en plena época de verano. Es lo único lógico.

Lo que dice un yanqui—

Para mayor abundancia hemos conpues será difícil policía en práctica amplíamente. Creemos que si la temperatura no alcanza a ¡quitamos el saco y nos calzamos con botines de lona blanca. Y si la policía tuviera que apresar a quienes obran en tal forma por ejemplo durante las recientes de-

Permanecemos en nuestros trece: la policía no puede dictaminar sobre la indumentaria. El hombre viste en armonía con el ambiente en que habita. Así suitado al respecto a un yanqui. Interesa en el caso la opinión de un yanqui.

Nos expresó lo siguiente:

Yo creo como ustedes, que los policías no pueden intervenir cuando se trata de asuntos como el que ustedes exponen. No hay porque. Miedo no tiene. Si los hay buenos costumbres, uno tiene que vestir como le parezca. Al menos en mi país lo entienden así. Allá, cuando la temperatura aprieta, nos quitamos el saco y nos calzamos con botines de lona blanca. Y si la policía tuviera que apresar a quienes obran en tal forma por ejemplo durante las recientes de-

signaciones presidenciales, debió apresar a muchos electores que sesionaron en mangas de camisa.

Cartas y cartas—

Entre tanto seguimos recibiendo cartas en que se nos habla sobre el tema. En una de ellas dice el ciudadano Xavier Pi:

"No se puede concebir que en pleno verano, cuando el calor arrecia con más fuerza y se expande con más bríos, llegue una reglamentación policial, para impedir de que uno vaya vestido a su gusto y manera. La cuestión de quitarse el saco traerá como consecuencia notas discordantes, puesto que lo que busca el jefe de policía es exigir en forma imperativa que ningún ciudadano, por higiene, ni por otro motivo de la entrada del nuevo año, hemos recibido el voto augural que nos dirigen: don José Martín y Una lectora viuda.

No son estas misivas un modelo de redacción, pero pueden pasar por un ejemplo de espontaneidad popular que nos conmueve y nos estimula.

La carta de Martín no puede ser más significativa: está escrita desde un hospital y nos dice que todos los días les en voz alta, en la sala, los artículos en que CRITICA sabe interpretar los deseos y las necesidades del pueblo.

No lo podemos evitar: estas cartas del pueblo nos resultan siempre particularmente gratas y por eso agradecemos sus votos a los precitados.

Alfredo Caimi.—Lamentamos tener que decirle que, a nuestro juicio, la ley no está de su parte. Si usted firmó contrato de alquiler, está obligado a respetarlo y a pagar 150 pesos por un departamento por el cual los inquilinos sin contrato pagan lo que pagaban el 1o. de enero de 1920: 35 pesos.

Las leyes suelen ser injustas; pero son leyes.

LA GLOSA DEL DIA

La alusión de los cisnes

Fué en Palermo. La multitud se había detenido absorta ante la belleza ondulante de unos cisnes heráldicos. Era domingo y los cisnes desfilaban sin ademanes. Y pasaron los cisnes. Pasaron nítidos, flexibles, tranquilos, armoniosos, con el alma de una balada. Ya hundían en el agua el ancho pico de ónyx; ya, curvando el cuello, bogaban ufanos, lucienlo la aristocracia de su albo plumaje. Y crean, bogando, una clara alusión a la debilidad de los poetas que pasan por la vida suscitando el rencor de los patos. Y nos acordamos de Heine, de Becquer, de Rubén...

Los cisnes ferros pasando y nosotros pensamos que esos prodigios blancos son almas para un país de abanico o milagros de oda para encontrar el jardín de su palabra. En los campos de sangre — pensábamos a la dulce claridad de la tarde — se acabaría de fastidio la belleza radiante de esos bellísimos símbolos. Su hecha sería la de los magníficos y serían, al cabo, tristes y pobres, como suelen morir los poetas. Porque el cisne no suela como el pavitán inmundo, al viaje en cualquier parte como el pato salvaje, al lisonjea los oídos del mundo con el "cantar aprendido no aprendido" de que nos hablara el poeta.

El cisne no tiene nada que hacer en los mercados del mundo. El cisne no produce nada, no hace nada como no sea belleza... Y la belleza ya es sabido que no se cotiza a buen precio en el desorden del poco. La belleza es pan de vida para los hombres exquisitos, más, para los otros, la belleza es algo caprichoso e innecesario, como el oro en la espada o la pluma en el casco. La belleza no es en la vida arma de precisión y de alcance, sino pano capricho de hombres inútiles.

CONSULTORIO MEDICO GRATUITO de "CRITICA"
atendido por los doctores
Juan Pou y A. Garfunkel
TODOS LOS DIAS HABILES, DE 18 A 20

"La Nación" cumple cincuenta y cinco años de vida

"La Nación" cumple cincuenta y cinco años de vida, en plena prosperidad material, que la coloca en lugar destacado entre las grandes publicaciones mundiales, y fiel a la línea de conducta trazada por sus fundadores.

"La Nación" fué y continuó siéndolo, una alta tribuna del pensamiento. Por sus columnas nos hablan los escritores de mayor prestigio del universo y palpita el más moderno postulado en las artes y en las ciencias.

Un ponderado equilibrio informa sus juicios y un amplio espíritu de justicia y equidad la inspira siempre.

Como reflejo fiel de las evoluciones sociales, se ha puesto a tono del progreso imperante, y sus páginas han sufrido evoluciones hasta desafiar el paralelo con los diarios ingleses y americanos de mayor importancia.

Las revelaciones últimas de las cifras de su tiraje y del alcance de su circulación, informan de su franquezza y de su espíritu moderno y han robustecido su vasto prestigio.

Conversando con los lectores de CRITICA

Agradecidos.—Con motivo de la entrada del nuevo año, hemos recibido el voto augural que nos dirigen: don José Martín y Una lectora viuda.

No son estas misivas un modelo de redacción, pero pueden pasar por un ejemplo de espontaneidad popular que nos conmueve y nos estimula.

La carta de Martín no puede ser más significativa: está escrita desde un hospital y nos dice que todos los días les en voz alta, en la sala, los artículos en que CRITICA sabe interpretar los deseos y las necesidades del pueblo.

No lo podemos evitar: estas cartas del pueblo nos resultan siempre particularmente gratas y por eso agradecemos sus votos a los precitados.

Alfredo Caimi.—Lamentamos tener que decirle que, a nuestro juicio, la ley no está de su parte. Si usted firmó contrato de alquiler, está obligado a respetarlo y a pagar 150 pesos por un departamento por el cual los inquilinos sin contrato pagan lo que pagaban el 1o. de enero de 1920: 35 pesos.

Las leyes suelen ser injustas; pero son leyes.

---

nista y honesto que sea, se despoje del saco por más calor que haciere.

Se necesita tener poca sesera para pretender imponer un absurdo como es el exigir el uso del saco en pleno rigor del verano.

Todo dato — añade nuestro lector en jon de broma — es sugiere una idea. Esto: si por un momento se le ocurriera a 40 o 50 jóvenes burlar la absurda reglamentación, y para ello se valieran del uso del saco para no caer del pantalón, los policías no podrían decir nada porque el nuevo caso no está previsto en el reglamento y por ende no se puede reprimir".

EL CONSUMIDOR DEBE SABER LO QUE CONSUME

La Confitería "LOS ROSALES" R. VADAVIA 3900 esq. Castro Barros

ELABORA EN PRESENCIA DEL PUBLICO POR PROCEDIMIENTOS ELECTRICOS MODERNOS LOS PRODUCTOS QUE VENDE PARA LAS FIESTAS DE REYES

CRITICA ha donado hoy otra máquina de coser...

Suscripta por una niña — «Elda Mengel — habíamos recibo una carta, en la que, entre otros párrafos, se nos decía lo siguiente:

"La suplico, a ser director, por lo que más quiera, tenga presente a esta pobre niña que pide se le proporcionen los medios para ayudar a sostener la carga del hogar que actualmente sostiene mi pobre madre". Y, en último término una dirección: "Calle Cervantes 2375, Villa Devoto."

Al domicilio de la familia Mengel nos trasladamos poco después. Inquirimos. La realidad confirmaba plenamente el caso. Y la sub raba.

En el tejano andurial vive Elida Mengel con su familia. Es una adolescente, todavía, la autora de la carta. Tiene cinco hermanitos menores. El padre, desde hace años, no puede trabajar. Una cruel enfermedad lo tiene postrado. Su señora madre realiza pequeñas labores de costura a mano, los días que halla trabajo. Gana $ 2.50 diarios. Elida contribuye al sustento común; trabajo todo el día. La pagan $ 0.70. Gasta 0.20 de tranvía. Y con esta cant dad miserable, la familia sufre las dolorosas consecuencias de los jornales de hambre. A los 14 años de edad, — Elida es, hemos dicho, apenas una adolescente — ella siente la enorme, la dolorosa responsabilidad de una segunda mamá, gravitar sobre su pobre almita. Con su padre enfermo, y sin poder, muchas veces, adquirir los medicamentos prescriptos por el médico; y pensando en sus hermanitos, sus pobres hermanitos, que tal vez ella despoja a diario de su salud, en la atmósfera malsana de la fábrica, la obrerita soñaba con una máquina de coser.

¡Si yo tuviera una máquina — decía —, trabajaría con más provecho para la salud de mi padrecito enfermo, y las enseñaría, también, a coser a mis otros hermanitos, y mamá tendría el alivio de mi ayuda.

Y angustiada por la duda, ante el temor de que su carta se extraviara, y sin pensarlo, nos sacó 5'6, entonces, poniendo su más rosada ilusión de niña en las páginas, uno de cuyos párrafos hemos transcripto.

Cuando CRITICA la haga hoy entrega del generoso donativo, cumpliendo la noble misión que nos hemos impuesto al ayudar a los hogares pobres, la pobre niña no daba crédito a la grata realidad...

Tras un hondo silencio de infantil asombro, brotó, por fin, la frase largo rato sustenida, y de sus labios de alma y de todos ojos, la gratitud efusiva, el alborozo de su gloria, en un arranque de espontáneo y hondo sentimiento.

—¡Gracias a CRITICA, somos felices, el diario generoso de los pobres...

Contra el Directorio se protestará

LA AGRUPACION DE SOCIALISTAS ESPAÑOLES PREPARA UNA GRAN MANIFESTACION DE PROTESTA

Parece ser que ciertos elementos explotadores de las prevendas oficiales de la madre patria, origidos por sí y ante sí, en nuestro centro colonia española, sin perjuicio de tener muchas de ellos, carta de ciudadanía argentina, tratan de organizar una manifestación pública de adhesión al directorio y a su nefasta dictadura, pretendiendo demostrar que ese es el común sentir de la mayoría de los españoles residentes en la Argentina.

Este acto político a celebrarse en un país extranjero, y por añadidura en una república democrática, como la nuestra, sobre contravenir las leyes del país que prohiben toda manifestación pública de esta clase, constituye, por sí mismo una vejación a los sentimientos nacionales nacidos al calor del sol de la libertad, conquistada a fuerza de sangre y de heroismo, para honra y liberación de sus ciudadanos.

Comprendiéndolo así muchos españoles enamorados por profesar ideas liberales que han servido de base a la constitución de los pueblos libres y al sacudimiento de todas las tiranías, están dispuestos a contrarrestar este acto de política reaccionaria ,celebrando una contramanifestación de protesta, que demuestre que hay en la colonia muchos que desprecian al régimen de la dictadura imperante.

Como prueba de ello, hoy hemos recibido la siguiente comunicación:

Protesta contra la dictadura de la Agrupación Socialista Española—

Señor director de CRITICA. — Estimado señor:

La "Agrupación de Socialistas Españoles" (ex Centro Socialista Español) que, desde el mes de octubre del año ppdo. ha emprendido una campaña de educación entre la colonia española residenda en la Argentina, y de preparación para llegar a implantar en España la República Federal Socialista, no pelle defiar pasar en silencio el acto que los elementos reaccionarios pretenden realizar en esta capital en favor de la dictadura de España, y de homenaje al rey, su principal cómplice y sostenedor, para lo cual estamos preparando una contramanifestación y mitin de protesta, que demuestre a esos reaccionarios, como también a los que aquí tu vieran veleidades de erigirse en dictadores, que en la Argentina todavía hay hombres libres que sabrán ser en todo momento dignos herederos de los hombres de Mayo, que aun valientemente suspiran ser libres de todos los tiranos y de la nefanda dominación de los monarcas españoles.

Al dirigirnos a usted, señor director, para que nos secunde en nuestra propaganda para la realización de dicho acto, le hacemos en nuestra confianza de que hemos de tener todo su apoyo, haciendo, desde las columnas del popular diario de su dirección, un llamado a todos los hombres libres, sin distinción de credos y partidos, para que acudan nuestra obra, hacedorales presentes que mañana nos será un homenaje al laborioso, fuerte y aguerrido pueblo español, y una protesta contra la dictadura de los Borbones, que nada, sino deverencia, sino los odios del mundo, tienen los modernos ciudadanos de Nueva Chile.

Por nuestra parte como director, le facilitaremos, diariamente, una información de la marcha de los trabajos preparatorios, como de las adhesiones recibidas, sobre la cual podemos anticiparle la aparición previa de un manifiesto, y la adhesión recibida, extraoficialmente, de la Federación de Sociedades Gallegas, Agrarias y Culturales, Centro Republicano Español, "Castilla Libre" y la de los periódicos "Heraldo de Galicia" y "El Despertar Gallego".

Agradeciéndole, por anticipado, su eficiente y entusiasta apoyo, nos es muy grato el saludarle cordialmente. — **Balaiaso Valle**, secretario. — Buenos Aires, 4 de enero de 1925.

Posible conflicto—

Como se ve por la carta anterior, la contraprotesta se está organizando y es de presumir que a ella se sumen, además de las entidades ya adheridas, otras más, nacionales y extranjeras que simpatizan con las ideas de los organizadores y que, por espíritu de solidaridad han de secundarlas.

Veremos si esos explotadores de todas las políticas gubernamentales españoles, sean las que sean, se atreven a realizar un acto público que han tenido la osadía de no intentar siquiera, los partidarios de Mussolini y veremos si el Poder Ejecutivo la tolera.

Actividades deportivas de Rosario

RICOTONA gana en Rosario el clásico "La Capital"

Llegada del premo Capital disputado ayer en el hipódromo Independencia: 1o. Ricotona 2o. Terremoto, 3o. Botella

Equipo Zona Norte que ganó el match de ayer contra Zona Sud, disputado a beneficio del jugador Francisco Debenedetti

Cristian Berger, que ganó la primera categoría de la carrera ciclista de ayer, empleando en las 20 vueltas de pista 27'18"

El Banco Italo Argentino del Río de la Plata

NUEVA SUCURSAL

En La Plata se inauguró hace unos días otra de los sucursales del Banco Italo-Argentino del Río de la Plata, institución que se propone desarrollar en el país un amplio programa de operaciones bancarias y financieras.

El Banco Italo-Argentino cuya gerencia general desempeña el señor Domingo Yavicoli, ha fijado su casa matriz en la capital de la provincia, aunque su propósito es instalar en Buenos Aires, el centro de sus operaciones, a objeto de colocar o dar destino a los grandes capitales de que dispone, en forma más amplia.

Es asesor letrado y verdadero organizador y director técnico de este Banco, llamado a gran prosperidad, el señor Domingo Cutroneo, cuyo retrato publicamos.

En La Plata fué cobardemente golpeado un hombre

Un vigilante y varios particulares son los autores del hecho

Es censurable la actitud de ciertos vigilantes que más bien desprestigian a la institución y no procuran cumplir con las obligaciones que como tales les corresponde.

Para ellos, ser vigilante, vestir uniforme, es como si dijéramos:

—Ese hombre es un dictador. ¡Hay que temerle! ...

Decirle eso, llamarles dictadores a los vigilantes, es enorgullecerlos, porque después de todo se sienten satisfechos y continúan cometiendo sus atropellos.

Anoche ocurrió un caso brutal en La Plata, y en él que intervino un vigilante, maltratando en la palma que le aplicaron a un pobre hombre.

Américo B. Pulice, argentino, de 27 años, penetró en un almacén que existe en 54 y 18, donde había varias personas bebiendo.

Pulice solicitó que se le sirviera un litro de vino, siéndole suministrado por la esposa del dueño, Josefa G. de Nogueira, pero recordando que no tenía dinero, le hizo presente a la señora que más tarde abonaría el gasto.

Ese detalle motivó un cambio de palabras entre ambos, al que pusieron fin las personas allí presentes, invitando a Pulice a que se retirara. Así lo hizo, pero al llegar junto a la puerta lo tomaron a golpes y una vez derribado al suelo un agente de policía continuó golpeándolo y luego con el sable le infirió varios puntazos en el vientre, en el hombro izquierdo y en el pecho.

Cometido el brutal atentado se dieron a la fuga.

La víctima fué curada en el Cuerpo Médico de Policía.

Hasta este momento no ha sido individualizado el vigilante autor de la valiente saña.

DETRAS DE AQUELLA CITA DE AMOR LE ESPERABA LA MUERTE

UN JOVEN DE 19 AÑOS SE SUICIDO, EN CORDOBA, AL REGRESAR DE UN PASEO CON SU NOVIA

Se desarrolló anoche en la provincia de Córdoba una dolorosa tragedia en la que perdió la vida un hombre joven, ignorándose las causas que la provocaron.

Lucrecio Maaya, argentino, de 19 años, había salido de paseo con su novia Lina Mesaegues. Luego a su regreso, y al momento de llegar en un coche a la casa de ésta, descerráiaon un balazo en la sién derecha. Lucrecio, mortalmente herido, cayó en brazos de la joven, quien presa de terrible angustia llamábalo a grandes voces, pero Lucrecio no daba señales de vida.

Momentos después era cadáver.

¿Cuáles fueron las causas que obligaron a Lucrecio a tomar tan extrema resolución?

¿Cuál es el móvil de este drama cuyo misterio no ha sido develado aun?

La policía, que intervino en el acto, ha de darnos amplios detalles de este suceso que logró conmover a quienes conocieron de muy cerca al infortunado joven suicida.

Los que piden ayuda

—La señora Rosa de Lerquí domiciliada en la calle Costa Rica 4496, con 4 hijos, solicita de las personas caritativas una ayuda, pues ella no puede trabajar.

Los que así lo deseen pueden dirigirse a su domicilio o a esta redacción.

EL SINDICATO DEL FERROCARRIL DE E. RIOS HA PRESENTADO UN PLIEGO DE CONDICIONES A LA EMPRESA

Por él se emplaza a la misma para que dé su contestación antes del día 8 del corriente

Con fecha 26 de diciembre del año próximo pasado, el Sindicato del F. C. de Entre Ríos, sección Basavilbaso ha presentado a la empresa del ferrocarril un pliego de condiciones, el cual consta de 47 artículos.

E. pliego de condiciones en cuestión, ha sido confeccionado por acuerdo expreso del primer congreso regional de los Ferroviarios de Entre Ríos y N E Argentino, de la Federación de Sindicatos Ferroviarios, realizado en Basavilbaso días 23, 24 y 25 de diciembre próximo pasado.

Las bases de la presentación del pliego—

El congreso ha tenido en cuenta, para la presentación del pliego de condiciones, la situación calamitosa de los obreros y empleados de la empresa quienes, en su mayoría, ganan sueldos de hambre, que oscilan entre 80 u 120 pesos. La apatía de la mayoría de los trabajadores que pasó cuando al yugo de la esclavitud, ha dado lugar a que, en la compañía se crean situaciones de privilegio hasta el extremo de que hay empleados que reciben "empenzas" a practicar en cualquier oficina de estación con 400 pesos mensuales y, en el caso de tres o cuatro meses salen inspectores ganando de 600 a 700 pesos.

El petitorio de mejoras—

El pliego presentado a la empresa, como hemos dicho, consta de 45 artículos. Reproducimos a continuación los que, a nuestro juicio, nos parecen de mayor interés.

Artículo 1o. — Reconocimiento del Sindicato Ferroviario de los FFCC de Entre Ríos y N. E. Argentino, adherido a la Federación de Sindicatos Ferroviarios.

Art. 2o. — Readmisión de todos los empleados y obreros cesantes, por cuestiones sociales y otras causas no justificadas.

Art. 3o. — Aumento general de pesos 40 en los sueldos hasta 200 pesos, y en los sueldos de 201 a 300 se concederá un aumento de 30 pesos.

Art. 4o. — Efectividad del personal de Vía y Obras, quien gozará de iguales condiciones y prerrogativas que el resto del personal ferroviario; el jornal mínimo para peones de cuadrilla será de 4 pesos diarios.

Art. 5o. — Ascenso, por riguroso turno de antigüedad y competencia, dentro de la especialidad del trabajo.

Después vienen los artículos subsiguientes, que se refieren a las habitaciones de los empleados en las estaciones e higiene de las mismas, etc., etc.

Todos los demás artículos se refieren a cuestiones relativas a las comodidades del personal y otros asuntos que no dejan de tener interés para el sindicato.

Al terminar el orden de los artículos especificados en el pliego de condiciones, se inserta, en el mismo, una declaración especial del congreso, referente a un obrero que fué dejado cesante por la empresa.

La mencionada declaración dice así:

"Como aspiración expresa y primordial de este congreso, exigimos la repoblación del empleado Marcial Bardallo en el puesto que ocupaba anteriormente a la huelga de mayo del corriente año, — el pliego está fechado en 1924 — con el pago de los haberes correspondientes a los días de cesantía, así como la diferencia de sueldo actual al que tenía en el día de la separación.

Este petitorio — agrega — fué confeccionado por aspiración directa de las secciones del C. E. R. y N. E. A., siendo aprobado durante las deliberaciones habidas en el primer congreso regional los días 23, 24 y 25 del mes de diciembre del año mil novecientos veintiu cuatro".

¿Será aceptado el pliego de condiciones?—

Esta pregunta la responderá la empresa dando contestación al plazo que le otorga el sindicato, para que conteste el pliego pasado La sección Basavilbaso está adherida a la Federación de Sindicatos Ferroviarios, cuya sede central está en esta capital calle Alsina Na. 3223, la que a su vez, está adherida a la Unión Sindical Argentina. Nada sería de extrañar si la empresa como en otras oportunidades, rechazara el petitorio, las justas reclamaciones de sus obreros. Sería el caso de tener que presenciar un gran conflicto ferroviario que, sin duda, podría complicarse y tomar un carácter regional.

Por qué se presenta el pliego de condiciones—

La empresa, desde un tiempo a esta parte, ha rebajado, según los obreros, el sueldo de los mismos y aumentó, en cambio, las horas de trabajo.

Además ha prohibido a los jefes de estación que militen en las filas obreras, so pretexto de ser representantes de la administración.

También circula el rumor de que la empresa pretende "elevar a los obreros a los ministerios", como lo hiciera con la ex Confraternidad, con el objeto de que, sometidos a interminable discusiones, cundo en las filas obreras la desorientación, como sucedió con los famosos socialistas que aun después de unos días años, muchos obreros siguen sin ellos y se fragüan en los ministerios en complicidad con las empresas, a espaldas del gremio.

Algunos de los terminados no han satisfecho a los "beneficiados" pues éstos han resultado perjudiciales para los mismos.

Todas estas circunstancias y otras muchas que no anotamos por su extensión, han sido tenidas en cuenta por los obreros y se han decidido a presentar el pliego de condiciones ya mencionado.

De los resultados que hubiere, tanto en favor como en contra de la aceptación del pliego, tendremos al tanto a nuestros lectores, según se nos vaya comunicando los pormenores del asunto.

Federación Gráfica Bonaerense

A los compañeros delegados: a los asociados.

El "Obrero Gráfico" — Se comunica que ha aparecido el periódico social correspondiente al mes de diciembre. Los compañeros delegados en especial y todos los obreros gráficos que se preocupan por los talleres por la organización deben pasar a recogerlos a fin de distribuirlo entre los obreros de artes gráficas.

Gran picnic de confraternidad obrera gráfica — Para la segunda semana de enero esta Federación realizará una fiesta campestre en un hermoso lugar de Punta Chica. F. C. C. N.

La comisión de fiesta está confeccionando un atractivo programa. Desde ya pide de todos los compañeros federados hagan el ambiente posible para que ese día se pueda reunir en franca camaradería la familia gráfica.

CARRERAS

Asignación de pesos

Para la reunión a realizarse el próximo domingo en Palermo:

Premio Arenedo, distancia 1600 metros. — Noria 57 kilos, Farándula 55, Outrageuse 54, Timba 54, Garrapata 52, 53 Sor Belén 52, Leónica 51, Colosa 50, Malta 50, Pompadour 50, Pearesse 49, Passade 46, Devoto 46, Lu Verás 45.

Premio Tripolo, distancia 1600 metros — Coniapó 61 kilos, Gran Pillete 61, Anatema 54, Cocoa 51 Infantón 51, Alí Steel 50, Pardón 49, Farándula 49, Blancaniève 48, Rebenque 48, Sor Belén 46, Gorra Colorada 47, Leónica 45, Chaquetilla 40 Quel Peinar 40.

Premio Brown, distancia 2200 metros. — (Limitado entre 62 y 45 kilos): Gran Pillete 62, Murmullo 61, Chimere 57, Decomas 55, Lábiro 54, Sarcástico 51, Doña Chela 51, Beau Sejour 50, Gorra Colorada 48, El Martillo 48.

Diversas informaciones

Tronadora, del stud Lomita ha sido puesta al cuidado de Manuel Motta.

—Noesplo y Brincador, del stud Las Violetas, han sido enviadas a La Plata.

—Pasada, por Pipperminit y Bull, ha sido retirada del training.

—Juan L. Condo ha dejado de cuidar a Maravilla. El mismo profesional se ha hecho cargo de la preparación de Cartouch.

—Soya Syaya ha dejado de cuidar a Rimac y Cygne, del stud Chevalier R.

—Carta Brava, del stud Monsón ha sido puesta al cuidado de Vicente Fernández.

—Vascongado, pod Vel d'Or y Zorrona ha sido retirado del training.

—Bandolera, de la Petite Ecurie ha sido enviada a Mar del Plata.

—Miguel Carelli ha dejado de cuidar a Socorro, del stud La Chance.

Outrageuse

La hija de Malik no será de la partida en la reunión de mañana, reservándose para el próximo domingo

Esta mañana fué ensayada por el peón en 1600 metros, marcando 1'39" 1/5 en recorrer dicha distancia

Infanzón

El hijo de Sandal está muy lindo y mañana tomará parte en la séptima prueba del programa donde será uno de los más serios competidores de dicha prueba.

Esta mañana con la monta del jockey G. Ardoín fué trabajado en 700 metros, marcando 41" sin ser mayormente exigido.

La Gata

Esta potrenca de tres años perdedoras lucs un alto grado de preparación, mañana tomará parte en la segunda prueba del programa donde debe ocupar uno de los puestos del marcados dado lo mucho que anda en sus trabajos privados

Con la monta de F. Cuchinchi fué ensayada en 800 metros, marcando 48" en recorrer dicha distancia.

Menor desaparecido

LOS PADRES DESEAN SABER SU PARADERO

Edulio Lafitto, de 15 años de edad, desapareció del hogar el 10. de noviembre del año pasado.

El empeño de los padres a fin de dar con él ha sido vano hasta el presente. La comisaría seccional aun no ha tenido comunicación alguna.

Sus padres nos piden esta publicación en nuestras columnas, para ver si consiguen dar con el paradero del hijo.

Se domicilian en la calle Balbastro número 1728.

Un vago apuñaleó cobardemente a su hermano porque no quería sostener sus vicios

Armado de una larga y filosa trincheta se ocultó en una casa vecina a la que vive aquél para asesinarlo

Alevosamente y por la espalda le sepultó el arma hasta verlo caído en el pavimento y luego huyó

En jurisdicción de la comisaría 31a. ocurrió ayer un grave hecho de sangre en el que actuaron como protagonistas dos hombres, hermanos por parte materna, en el que uno de ellos recibió heridas de arma blanca que ponen en peligro su vida.

Antecedentes del hecho—

En la casa calle Arévalo 2825 habita Alberto Petrazzoni, argentino naturalizado, con 30 años de residencia en el país, de 38 años de edad, casado, empleado como peón en la Exposición Rural.

En la misma calle, en el número 2842, habita desde hace dos años que llegara al país, Antonio Caperrotti, italiano, hermano materno de Petrazzoni, de 32 años, de oficio zapatero.

A pesar del vínculo que los une, Petrazzoni y Caperrotti no se conocieron hasta que el segundo llegara al país, pues la madre de ambos contrajo segundas nupcias en Italia, mientras el primero se hallaba en el país.

Empero, Petrazzoni conocía, por noticias enviadas por la madre, la existencia del hermanastro, y hace tres años, aquélla, en algunas cartas enviadas, pidió a su hijo Petrazzoni buscara colocación en el país para Caperrotti. Aquél propuso a su progenitora el envío del hermanastro con el fin de ubicarlo en la repartición donde trabaja, siendo la proposición aceptada; y hace dos años que Caperrotti llegó al país conviviendo desde su llegada con su hermanastro, quien le alquiló la habitación que ocupa, dándole de comer en su casa.

Las primeras dificultades surgieron a raíz de la falta de trabajo para el inmigrante las que luego se agravaron por cuanto el recién llegado pretextando su desconocimiento del país no hacía por hallar ocupación y más tarde rechazaba francamente por no considerarlo de su agrado los puestos de trabajo que se le ofrecieran.

Alberto Petrazzoni, el herido, en el lecho del hospital donde se asiste

Esta insólita actitud de quien llegara al fin con el propósito de trabajar contrario al protector y como su situación financiera no le permitiera mantener las necesidades de su holgazán hermanastro sin perjudicar la buena administración de su hogar, resolvió llamar seriamente al buen sentido a Caperrotti y de ahí comienza la desavenencia fraterna.

ahznail taoin hrdl cmfwy cmfwy cmfwy

Atacado alevosamente—

Sumtil insistía en que aquellas escenas se repitieran con alarmante frecuencia pero sin dejar entrever un desenlace sangriento, pese al carácter excesivamente discolo del menor de los hermanos.

El sábado por la tarde, Petrazzoni, que como es de suponer sufragaba las necesidades y hasta los vicios de su vagabundo hermanastro resolvió poner en conocimiento de este, de que, definitivamente, le retiraría su protección lo que motivó una acalorada discusión entre ambos separándose Caperrotti profiriendo amenazas a las que Petrazzoni no dió mayor importancia.

Ayer, a las 8.10, Petrazzoni, como de costumbre, salió de su domicilio para dirigirse a sus tareas en la Exposición Rural cuando, de improviso, a pocos pasos de su domicilio se sintió atacado por la espalda y antes de que pudiera darse idea exacta de su situación cayó sin sentido sobre el pavimento herido de cuatro puñaladas, una de las cuales le interesó el pulmón izquierdo.

El herido fué recogido por varios vecinos y luego, con la intervención policial fué trasladado al hospital Pirovano donde se comprobó que además de la herida que citamos presentaba otra en la cabeza y dos más en el costado izquierdo del cuerpo.

El arma empleado por el atacante, es una trincheta de treinta y cinco centímetros de largo, la que se halla completamente oxidada.

Caperrotti, cometido el hecho se dió a la fuga, abandonando en el lugar un sombrero de fieltro negro.

La policía espera dar de un momento a otro con el paradero del prófugo.

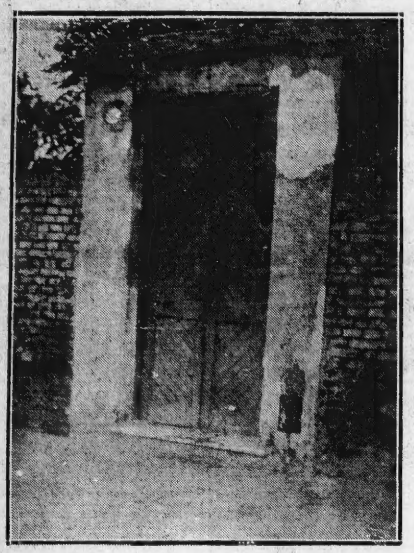

Frente de la casa calle Arévalo 2815, donde fué agredido Petruzzoni, donde puede verse sobre el pavimento el charco de sangre que dejara al caer.

UN HOMBRE APLICO UN TERRIBLE HACHAZO EN LA CABEZA A SU RIVAL

EL HECHO OCURRIO EN UN STUD EN EL QUE AMBOS ERAN PEONES CUIDADORES

Un incidente trivial hubo de tener consecuencias fatales debido a la irascibilidad de uno de los contendientes el que, debido a su insignificancia física, hubo de recurrir a un arma circunstancial para dirimir una discusión sin importancia.

En el stud Las Violetas, propiedad del conocido cuidador de caballos de carreras, Isidoro Trescazes, prestan servicios en calidad de peones al cuidado de los equinos y a la vez vareadores, Juan Guerra, argentino, de 40 años de edad, casado, con tres hijos, domiciliado en la calle Manantiales 1766 y Carlos Emilio Pagenberg, de la misma nacionalidad, de 31 años de edad, casado y domiciliado en la calle Paroissien 2238.

Guerra y Pagenberg por trivialidades del trabajo sostuvieron en diferentes oportunidades altercados de palabras que nunca llegaron a mayores, provocando generalmente estos incidentes, Pagenberg, cuya constitución física es superior a la de su contrincante.

Pero ayer los vareadores, de regreso de sus tareas, reanudaron una de las tantas discusiones en forma un tanto violenta, llegando Pagenberg a propinar varios golpes de puño a Guerra, quien, ante la dificultad de defenderse por sus propios medios, trató de ponerse en salvo, huyendo de su formidable contrincante.

Poco tiempo después, aproximadamente a las 19, los dos hombres se encontraron de nuevo y sin mediar discusión alguna, Pagemberg aplicó un puñetazo a Guerra, haciéndolo rodar por sobre el pavimento.

Guerra, harto tal vez de sufrir tanto vejamen, se armó de un hacha que halló a mano y con ella aplicó un feroz golpe en la cabeza a Pagemberg, que le hizo perder el conocimiento.

Auxiliado el herido, fué trasladado al hospital Pirovano, donde se comprobó que la lesión que presenta Pagemberg no reviste la gravedad que en el primer momento se suponía.

Juan Guerra, que aplicó el hachazo a Pagemberg

Guerra, detenido por un agente, se encuentra en la comisaría 31a. a disposición del juez correspondiente.

El rubio y su cómplice detenidos

Los dos hábiles scruchantes cayeron en manos de la policía

SECUESTRO DE ALHAJAS

El 25 del mes próximo pasado, Faustino González Suárez, que vive en Chile 1320, denunció en la seccional 4a. que en el departamento letra B que ocupa con su familia en la citada finca, autores desconocidos le habían robado numerosa cantidad de alhajas.

Se pusieron los antecedentes del hecho a la división de Investigaciones, y el jefe de la misma dispuso que varios empleados iniciaran las diligencias del caso, a fin de esclarecer diversos robos efectuados en casas de departamentos.

Después de algunas averiguaciones, se obtuvieron las filiaciones de dos sujetos

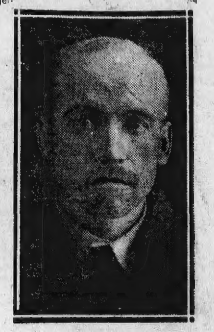

Carlos González

habilísimos escruchantes de casas de departamentos, quienes después de identificados por fotografía, los buscaron con todo empeño a los sujetos Joaquín Luis del González o Ernesto Falcioni (a) El rubio y Carlos Rosas, logrando detenerlos en una lechería ubicada frente a la plaza Monserrat, siendo conducidos al departamento de policía. En

Carlos Rosas

poder de los detenidos le fueron secuestradas varias alhajas que formaban parte del robo efectuado y que reconoció González Suárez como de su propiedad.

Los detenidos, secuestro efectuado y el sumario instruído fueron entregados al juez de instrucción, doctor Miguel P. Malbrán.

PERSONAS BUSCADAS

Pedro Orellanos, argentino, de 27 años de edad, es buscado por su familia.

Desapareció hace cuatro años de Pergamino, y desde entonces nada se ha logrado saber de él.

Pedro Orellanos

La mamá, Benedicta P. de Orellanos, vive en la ciudad mencionada, calles 11 radero, o en su defecto en casa del hersier dirigida cualquier noticia sobre su paradero de Septiembre y Ascuénaga, donde debe mano Romual, en San Martín, Las Heras número 10.

También desapareció del domicilio de sus padres el menor de 14 años llamado Manuel Verdegay.

Manuel Verdegay

Según dice la familia, que vive en Villa Urquiza, Paso de la Cumbre 3354, el menor desaparecido observó siempre una buena conducta, y presume que abandonó el hogar paterno afectado tal vez por alguna reprimenda que habitualmente se les hace a los niños.

Benedicta S. de Gil busca a su hermana Primitiva Silva, que desapareció el 17 de febrero de 1917. Es para comunicarle asuntos importantes de mucha urgencia. Dirigirse a la calle Inclán 3039, altos.

Luis Baletto desea saber el paradero de su hermano Antonio, a quien no vé desde hace diez años.

Cualquier noticia al respecto puede serle dirigida en Laguna Paiva, provincia de Santa Fe.

POR CUESTIONES DE JUEGO FUE HERIDO UN HOMBRE

Un vigilante de la comisaría 34, en circunstancias que recorría la sección, encontró lesionado en el rostro a Horacio Bacelo.

Según declara éste, sostuvo una discusión con un desconocido por asuntos del juego, a raíz de lo cual fué herido. El hecho ocurrió a la altura de esta madrugada en Parque Patricios.

TRAJES confección [illegible] de 38 hasta. . . . . $ 19.50
TRAJES fantasía, pura lana. . . . . " 65.—
TRAJES a medida, en gabardina, pura lana. . . " 75.—
PANTALONES confección, de 4 25 a. . . . . " 6.50
(Vasica, son bastante buenos)
Roberdo y Sánchez. — Moreno 790

LA BOTANICA
ERBAS MEDICINALES, DE LA LUNA ANDINA. Seleccionadas para toda clase de enfermedades. Hay que volver a la Naturaleza para vivir fuertes y sanos. En otra esta cuanto se necesita.
PIDAN CATALOGOS — TE ANDINO Estomático laxante
CASA CARRERA
RIVADAVIA 5356 entre Rivad 6823.
U. T. 3823 Flores

Chiesa, partera
especialista, atiendo mi consultorio personalmente y recibo pensionistas. Precios módicos. Sin chapa. Sarmiento 1912

COLISION DE VEHICULOS

Tres heridos leves

En la intersección de las calles Talcahuano y Sarmiento chocaron dos automóviles, resultando lesionados levemente los pasajeros Amalia García, Rudecindo y José M. López. Fueron curados en una farmacia.

En averiguación del accidente, están detenidos los chauffeurs Raúl Gargioni y Carlos Martínez.

El hecho ocurrió a la 1 de la mañana de hoy. Intervino la comisaría 3a., que instruye el sumario de estilo.

¡SE LA DIERON AL TURCO!...

Cartera que desaparece

En la estación Constitución, un sujeto desconocido le sustrajo la cartera a Antonio Latuf, vecino de General Madariaga.

En la cartera había 3346 pesos.

CONSECUENCIAS DE UNA MALA MANIOBRA

Fué embestido un auto

En Avenida 9 de Julio y Bartolomé Mitre, el automóvil particular 369, Avellaneda, que conducía Gino Fochi, embistió por la parte trasera al auto, también particular, número 450, chapa Avellaneda, dirigido por Antonio Castellanos. El último vehículo hallábase estacionado y de la colisión resultó herido Torcuato Drigani, que acompañaba a Fochi. Los automóviles sufrieron desperfectos. Intervino la comisaría 22a. Instrúyese el sumario de estilo.

HURTO DE ROPAS

Luis B. Raffetto, domiciliado en Miró 1715, denunció en la 12 que le habían hurtado ropas que estima en 600 pesos. Parece que en esa sección abunda el elemento maleante y sería bueno tomar las medidas pertinentes.

LA POLICIA VE ANARQUISTAS HASTA EN LA ROPA

Días pasados, en la calle Necochea al 1000, a raíz de una riña por cuestiones del momento, un hombre fué herido a balazos.

La víctima, huyendo de la policía penetró a un negocio de café situado en la esquina de Olavarría y Necochea, donde fué detenido y conducido al hospital Argerich para que se le practicara la primera cura.

Los empleados policiales de la comisaría 24a. procedieron entonces a la detención de todos los que se hallaban en esos momentos en el mencionado negocio y que nada tienen que ver en el asunto.

Pero afirma la policía, que todos ellos tienen ideas disolventes y por tal motivo permanecen desde entonces detenidos e incomunicados.

10.000 SOMBREROS DE PAJA a $ 2.50
EN LA SASTRERIA DE Lopez Moroño
596 PERU 600

E. SALVI & Cía.
ORTOPEDICOS DESDE 1865
Presentan su creación
Cinto elástico herniario de contención garantizada. Es el único que permite la práctica de todos los sports
CANGALLO 1068
SOLICITE CATALOGO GRATIS

Vulcanus MATA LOS MOSQUITOS Venta en las farmacias

FALTAN 4 DIAS
SOLAMENTE PARA EL SORTEO DE
LA RIFA DE
2 CASAS Y 2 AUTOS
a beneficio de las obras del Consejo General de la Sociedad Conferencia de Señoras de San Vicente de Paul.
Se realizará DEFINITIVAMENTE
EL SABADO 10 DE ENERO
a las 17 horas (5 p. m.), en la Casa Vaccaro, Avda. de Mayo 638, ante el escribano señor Pedro Oxoby, en presencia de los que deseen asistir.
EN VENTA EN TODAS LAS AGENCIAS Y EN LA OFICINA DE LA RIFA. LIMA 342
U. T. 1617, RIVADAVIA
$ 2.-

Abd El Krim se dirige a los pueblos de América

"El pueblo marroquí—dice el regente de la República del Riff en su manifiesto recibido por el grupo estudiantil Renovación—lucha hoy por los mismos ideales que impulsaron a Miranda y a Moreno, a San Martín y a Bolívar". "Luchamos porque no queremos seguir siendo colonias de ninguna potencia europea y lo conseguiremos sacrificando vidas y haciendas"

AYER FUE EGIPTO; HOY ES MARRUECOS

"La Europa corrompida por la guerra mundial desencadenada por el imperialismo, propio de su régimen capitalista, ha perdido ya el derecho de imponer su pensamiento y su voluntad a los pueblos que en otros continentes desean inaugurar culturas nuevas basadas en ideales de paz humana y de justicia social"

"DESPUES DE LA INDEPENDENCIA, SEREMOS AMIGOS DE ESPAÑA"

Ignoramos por qué medios los componentes del grupo "Renovación", de Buenos Aires, se han comunicado con Abd - El - Krim, regente provisional de la república del Riff, ni por intermedio de quien han recibido el mensaje del caudillo africano, cuya transcripción interesa y cuya publicación hace la revista universitaria del grupo, con evidente entusiasmo.

Abd - El - Krim aprovecha el aniversario de Ayacucho, para hablar de la aspiración de Africa y de la justa causa de Marruecos.

La independencia de un pueblo es tan sagrada que casi nunca fructifica, por más poderoso que sea el enemigo opresor. Tenemos el ejemplo en nuestra América.

La historia se repite y los fenómenos que registra resultan idénticos, aun cuando los separen los siglos.

No dudamos pues del éxito final de la lucha de Africa en procura de su libertad.

He aquí pues el mensaje que publica "Renovación" y que garantiza con la seriedad de su prédica idealista.

Mis queridos hermanos:

Accediendo al gentil reclamo del "Grupo Renovación", de Buenos Aires, me dirijo con el corazón henchido de alegría a todos los latino-americanos, en este honroso glorioso en que celebran el centenario del hecho de armas que selló su independencia de un yugo extranjero.

Nada hay más sagrado y respetable que el derecho de los pueblos a regir sus propios destinos, dándose las leyes y las formas de gobierno más adecuadas a su idiosincrasia y a sus aspiraciones. La fiesta de todos los pueblos que luchamos por nuestra independencia y a ella me asocio con entusiasmo legítimo, en mi carácter de Regente Provisional de la República del Riff.

El heroico pueblo marroquí lucha por los mismos ideales que impulsaron a Miranda y a Moreno, a Bolívar y a San Martín. Siempre hemos amado y admirado a esos héroes de vuestros pueblos, y ayer no más nuestros corazones seguían emocionados la última gesta aheroica de los Macos y los Martí. Nuestras características de raza, de cultura y de religión nos impiden seguir siendo colonias de ninguna potencia europea. Así como vosotros hace un siglo luchásteis por formarnos una nacionalidad propia, nosotros estamos bien dispuestos a sacrificar vidas y haciendas para constituirnos en pueblos libres.

La Europa corrompida por la guerra mundial, desencadenada por el imperialismo propio de su régimen capitalista, ha perdido ya el derecho de imponer su pensamiento y su voluntad a los pueblos que en otros continentes desearían inaugurar culturas nuevas, basadas en ideales de paz humana y de justicia social. Los pueblos de Africa desde anhelamos a sacudir el yugo de Inglaterra, de Francia, de Italia y de España. El primer paso ha sido dado ya por nuestros hermanos de Egipto y espero que pronto el mundo reconocerá que el segundo paso está dado en Marruecos. Después vendrá la hora de Argelia, Túnez y Trípoli, cuyos pueblos se preparan también para los momentos de la gran abnegación nacional.

Nuestra causa es tan justa como antes lo fué la vuestra. No nos mueve particularmente odio a España, que en otro tiempo fué patria nuestra y cuna de nuestros abuelos. Sabes todos los españoles ilustrados que entre los siglos de mayor grandeza artística en aquellos en que la mayoría del pueblo español era árabe. Y la hora fatal en que una guerra religiosa causó nuestra expulsión de la península, hermoseada por nuestras artes y enriquecida por nuestras industrias, fué también la hora fatal que selló la decadencia hasta hoy irreparable en que se sumergió aquella amada tierra.

El patriotismo malsano de las castas militares y políticas de España ha arrastrado al pueblo español a una guerra insensata y desastrosa que ha hecho de Marruecos el cementerio de sus hijos y el pozo sin fondo de sus presupuestos baldíos. Se marcha aquí a morir a los pobres españoles como hace cien años se los mandaba a morir en las vallas de los Andes y hace treinta años en las manigua de Cuba.

Estamos empapados de santa marcha y deseamos que los españoles abandonen de una vez nuestro suelo. Marruecos como evacuaron vuestra América, para dejarnos emprender la obra de paz, de trabajo y de enseñanza que nos permitirá formar naciones tan dignas como las que vosotros habéis formado.

Os hablo como hermanos, porque la sangre española que corre en vuestras venas es en gran parte sangre árabe, como la de todos los españoles del sur de la península que salieron de Palos, de Sevilla, de Cádiz, para sembrar en vuestra América el alma árabe que permitió en los gauchos y en los llaneros, aunque encubierta por los signos de otra religión.

Mis queridos hermanos:

Recibir las oraciones que por vuestra felicidad elevan a Allah todos los musulmanes de esta República del Riff; y al mismo tiempo se sido que rogáis a vuestro Dios, y a vuestros Señores Santos y Santas, para que en día no lejano nos libre de respeto a España, con quien os habéis reconciliado cariñosamente desde que ella se decidió a reconocer vuestro sagrado derecho a la Independencia.

Nosotros también, después de nuestro Ayacucho, que Allah y nuestro valor hacen llegar, seremos reconocidos por España en nuestros derechos a la independencia, y nos reconciliaremos con ella como con una vieja hermana blenqueriida.

Lamentamos que nuestra situación de guerra y nuestro desconocimiento nacional por los estados imperialistas de Europa, nos hayan impedido enviar una Embajada Especial a las fiestas de Ayacucho glorioso. Pero estad seguros que no esperaremos el próximo centenario para establecer con vosotros pueblos unas firmes relaciones fundadas en el amor y la fraternidad, antes que en la hipocresía convencional de la presente diplomacia del imperialismo capitalista.

Mis queridos hermanos:

Así os hablo, desde los campos de batalla que el enemigo abandona día a día, el pueblo marroquí que se asocia al Centenario de Ayacucho, por intermedio de vuestro amigo.

ABD-EL-KRIM
Regente provisional de la República del Riff

Abd El Krim (sentado) en su campamento del Riff

AJEDREZ

El jurado de Ajedrez se expidió, como lo dijo CRITICA

Hace algunos días nos ocupamos en estas mismas columnas, de los matches de ajedrez disputados entre jugadores argentinos y brasileños, informando de los fallos que habían recaído en cada uno, según las decisiones disentibles de un jurado que integraban jugadores uruguayos. En esa ocasión señalábamos que la adjudicación dicernida por los entendidos de la vecina orilla, no era acertada.

Sin embargo, las informaciones de dos importantes órganos metropolitanos aseguran que el referido jurado todavía no se ha expedido. Lo asegura un reputado de gran circulación, y en ello coincide, como decimos, otro diario que aparece por la tarde.

No obstante lo que sostienen los dos colegas, podemos reafirmar que los fallos han sido ya formulados, precisamente en la forma un tanto arbitraria que comentamos y cuando se ello nos enteramos. Los fallos fueron expedidos antes de fin de año, y llegan a esta capital el 31 de diciembre. En estos días aparecerán, sin duda, en todos los colegas, ya que CRITICA los publicó a manera de primicia.

CAMPEONATO DE ESPAÑA

El mas entusiasta de los ajedrecistas peninsulares, don José Juncosa, ha desafiado al oficial de Estado Mayor Manuel Golmayo, campeón de España por la posesión del título.

Los motivos en los cuales se funda el reto son muy originales: Dice Juncosa que la actuación de Golmayo en París (penúltimo entre los finalistas) es decididamente inferior al nivel del juego en la península, que por lo tanto desea medir sus fuerzas con el campeón para cerciorarse de si éste ha declinado o si por el contrario el valor del ajedrez español es menor de lo que parecía.

Golmayo aceptó solicitando un plazo de seis meses "para prepararse y poder así jugar mejor en París."

Juncosa, de quien al pasar diremos que no pudo concurrir a París por no haberle despachado el pasaporte las autoridades francesas (Lo dicen de la germanofilia del macarrón aragonés?), se da una salud precaria y muy propenso a la fatiga. Además, Golmayo ha ejercido siempre un dominio psicológico sobre él, hasta el punto de ganarle varias partidas imposibles.

Hace poco perdió el campeonato de Aragón en match con Joaquín Gasque. No nos parece, pues, a pesar de su memoria extraordinaria y enorme versación teórica, el más adecuado para depojar al campeón de su título.

Dígase lo que se quiera, la actuación de Golmayo — sucesor de su padre don Celso como primer ajedrecista de España — en París ha sido muy honrosa. Venció en su primer torneo, y en la prueba final ganó al húngaro Havasi un bonito Ruy Blas con un brillante sacrificio de dama. Sólo en las últimas días, venció su flaco organismo por las condiciones inhumanas del torneo, perdió por completo toda facultad ajedrecística.

De semblante franco y abierto, tan en consonancia con su carácter, Golmayo ha dejado agradabilísima impresión entre nuestros aficionados que concurrieron a Barrio Latino que fué a alvarez con cierta tristeza, como por obligación, impulsado por la gravitación de un título que nosa más que su propia voluntad.

CLUB ARGENTINO DE AJEDREZ

El señor Jacobo Miriñas ha disputado 5 partidas de las 6 que debe jugar para ingresar a la categoría, una con el ingeniero Israel y otra con el señor Lynch. Le suerte le ha sido desfavorable en ambas, por lo que su ascenso se torna singularmente difícil.

Sin embargo si totalizara 8 puntos sobre los 4 restantes (dos juegos con el señor Nollmann y las revanchas de los anteriores) el joven y aventajado ajedrecista conseguiría su objeto.

BIBLIOGRAFIA

El doctor A. v. Claparede, distinguido universitario y asesor comercial de la ciudad de Buenos Aires acaba de escribir un interesantísimo folleto sobre "La defensa Falkbeer en el gambito del rey"

En un prólogo corto y nutrido, el doctor Claparede se pronuncia a favor del gambito Algaier y del gambito del alfil del rey con una continuación de Tartakower. No cree en la defensa de Spielmann ni en la de Swiesmann sino para conseguir a penas partida igual. En consecuencia, desearía la defensa: 1. P - R 4 N T seguida de 2 ... P - C 4 D 3 3. P - D 4 P y también la jugada convencional 3 ... P x P 4 A. Queda sólo 2 ... P - D, contratuque que merece toda la aprobación del analista.

NEGRAS

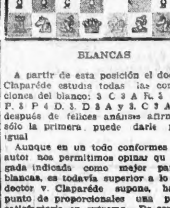

BLANCAS

A partir de esta posición el doctor V. Claparéde estudia todas las continuaciones del blanco: 3 C 3 A R, 3 P R P, 3 P D D, 3 D A y R C 3 A D y después de felices análisis afirma que sólo la primera puede dará partida igual.

Aunque en un todo conformes con el autor nos permitimos opinar que el jugada indicada como mejor para las blancas, no todavía superior a la que el doctor v. Claparéde supone, hasta el punto de proporcionales una posición satisfactoria en extremo. De ser cierto esto, se resentiría un tanto el valor protorio del trabajo.

El folleto, dedicado al Club Argentino de Ajedrez, ha sido editado en alemán por la concedida casa Kagan, pero pronto lo daremos una traducción castellana.

UNA CASA DE REMATES FUE DESTRUIDA POR EL FUEGO

El incendio, que alcanzó proporciones de importancia, se propagó a otros negocios establecidos en las casas vecinas

SE IGNORA EL ORIGEN DEL SINIESTRO Y EL MONTO DE LAS PERDIDAS

Por el parte 1198 central, de la Cooperativa, se recibió anoche a las 22.25 un aviso en el cuartel central del cuerpo de bomberos de que en la esquina de las calles Tucumán y Cerrito, había estallado un incendio importante.

Inmediatamente, salió una dotación con dos autobombas y demás elementos al mando del comandante Graneros, a quien secundaron en sus tareas el mayor Schenone, el capitán Demare y los subtenientes Chappero y Lamas.

Cuando llegaron al lugar del siniestro ya el fuego había tomado extraordinario incremento y las llamas se elevaban a gran altura, advirtiéndose desde gran distancia.

Como ocurre siempre en estos casos, numeroso público se había congregado en las inmediaciones del local incendiado, llegando a obstaculizar la labor de los bomberos, por lo que fué necesario establecer un servicio especial de policía para mantener a los curiosos a una distancia prudencial del foco del incendio.

La tarea de los bomberos—

El fuego amenazaba propagarse rápidamente a las casas vecinas y solo gracias a la actividad de los bomberos se pudo evitar que el incendio alcanzara proporciones de catástrofe.

Inmediatamente se tendieron cuatro líneas de mangueras y se atacó el fuego en su foco inicial al mismo tiempo que se procuraba evitar las propagaciones.

La calidad del combustible hacía más difícil la labor de los bomberos, pues el humo era espeso y varios soldados sufrieron principios de asfixia.

Por fin, después de una hora de trabajo, consiguieron dominar completamente el fuego, quedando entonces una dotación al mando de un oficial a fin de proceder a la remoción de los escombros.

Las pérdidas—

Hasta ahora no ha sido posible establecer a qué suma alcanza el valor de las pérdidas ocasionadas por el fuego, pero éstas son muy importantes.

El incendio se inició en la casa de remates y consignaciones de N. Anutoiest, establecida en Tucumán 1094, y donde había depositada gran cantidad de mercaderías que fueron completamente destruidas por el fuego, igual que las instalaciones.

Vista del local incendiado

En la anotes del edificio incendiado existen unas habitaciones de madera y zinc, que últimamente fueron desalojadas por orden municipal y que actualmente estaban ocupadas únicamente por el encargado de la finca, Bernardo Pérez y su familia. El fuego destruyó parte de estas habitaciones.

El fuego se propagó también a la casa de la calle Tucumán 1100 y al negocio de cigarrería que Sido Vaccari tiene establecido en la misma calle, número 1092. También sufrieron algunas pérdidas debido a la propagación del fuego y a los efectos del agua, la empresa encerradora de la calle Tucumán 1088, de Angel Cretti; la panadería de Casimiro Blanco, en Tucumán 1094, y la sombrerería y camisería de Dario Spedrdna, en Cerrito 188.

Intervención policial—

La comisaría 5a. ha iniciado la instrucción de un sumario, a fin de establecer el origen del fuego y el monto de las pérdidas.

Se dió cuenta al juez de turno.

PLAT DU JOUR: ROAST

—¿Un whiskicito mister?..

—¡Oh, no! Traeme un caña quemado Mi bastante estufa de la whisky.

—¿Allí lo habió en patangina?..

—Nou tanta como eso, che . Pero mí la chupa una poco . En Inglaterra y especialmente en Escocia, se puede levanta una bienc pitudesicu con whisky, la mejor y que cujesta más barata que en Buenos Aires.

—Aquí va resultando bebida de lujo

—Menos la mal, che, cuando no te la das faltita.

Mr John Palmer es un viejo amigo de CRITICA. Fué nuestro traductor de inglés en la infancia de este diario Y ha ido, Benigno Ocampo. Traducía á marchas forzadas, pero traducía, dando pocos dolores de cabeza al correcto — entonces teníamos uno solito para muestro — y a los entonces inoltipastes de la imprenta de la calle Rivadavia A mediados de 1918 retornó a Londres su paso llamado por su tío Jumes. Importador de manteca salada. Allá, lo cogieron para "soldier", y se comió un par de años en el frente de Francia, sin que los alemanes le agujereanen el pellejo.

—Mí, encuentra Buenos Aires very cambiada en cuanto edifiquésion y tráfica Más autos y camiones que antes, ¡obu, sí! Omnibus con imperial me recuerdan Londres

—¿Qué día llegó mister?

—Mí, llegar la 2 de enero. Felizmente, vapor la viene atrasada, debido una mancdésion temporosi cue la agarra cerca Lobos la cual la haos baila como una trompo.

—¿Y por qué felizmente?

—Porque si mí llega la 31 de diciembre, mí estar expuesto a recibe una cofite perdida en la craneo o en el gamba. ¿Mucha tiroteo en el noche de la fin de año?

—Regularcito... Tuvimos medio centenar de heridos leves y una docena de heridos graves.

—¿Soulamente en Buenos Aires?

—Dende luego, mister Palmer. No se cuentan los muertos y heridos del interior El culto al "bufoso"...

—¿Qué barbarísion! ¿Y qué hace el policía?

—La "benemérita" del pelado Jacinto tomó sus medidas preventivas, pero dejas quedaron corto ante... ante la resacá horrodable del tiroteo. En siguinos barrios donde la vigilancia es deficientísima — en el bajo Belgrano, por ejemplo, con tres agrates para cuarenta manzanas — la despedida de 1924, asumió proporciones de combate con ametralladoras, tal era el batifondo que producían los disparos de armas.

—¿Con "bufosas"?

—Y hasta con escopeta, mister, primeramente, para ahuyentar a los patos de los studs.

—Después enojan cuando uno la dice "South - America". En Inglaterra no "se corre el pólvora" por despide la año ¡uc chave el guampe. ¡Oh, no! Allá, no se acosfumbra llevá el bufosa ni se la nca pu una cuñame esa pajonal.

—Aquí, hasta los pibes que van a los colegios nacionales cargan revólver.

—¡Qué barbarésion! Todavie este país nuche "South - América". En Inglaterra se cuentan con dedos el mano las personas que andan con armas, y eso, con una permiso que se la concede very difícilmente. ¡Oh, sí!

—Nos reimos de Janeiro, mister... Si en Buenos Aires se paipara de armas a los "bocheros", sin ir más lejos, que frecuentan los bars de copeu y los cafetines mistongos, créame, que la policía ve verría en fitiritisa para encontrar siquiente papel sellado en que extender su multa, o bien, ubicar holgadamente en los canibozos a los que carecen de reales conocimientos.

—¿Qué me la cuenta? ¿Tanto, che?

—Y nos quedamos corto, mister.

—En Inglaterra, segura que ni la uno por la mil, anda con pistolésion la bolillo.

—Aquí, los sobramos con el 78 por ciento, armados hasta los dientes. Dentro de poco, los chicos de 2o. grado, trái clase con pistola matagatos en el cinto, a título de curso preparatorio para ingresar a llevar revólver calibre 44, bala larga. ¿Quién nos moja la oreja?..

—¡Qué salvajésion!

—Productos del país, mister... Nuestras "fuerzas vivas"...

—Largue, mister.

—En Londres, policemen ya no llevan más bastón por dirige la tráfico. Ni revólver ni bastón como en Buenos Aires. Basta que en Londres una policemen, o sea una chafe, levante el mano, para que inmediatamente se paralice la tráfico, aunque el que tenga que detener el marcha su auto, sea una primo de la rey Jorge.

—Igualito que en Buenos Aires, mister... Aquí, no ha mucho, se dió el caso de unos "niños de familia bien", que aplastaron con el auto a un pobre ajuste de policía, porque el representante de Jacinto, les hizo señas para que detuvieran la marcha del vehículo.

—¡Eso pasar en la barrio New Possa?

—No, mister: en la avenida Alvear.

—¡Qué salvajésion! Después se enojan cuando uno la dice "todavía Argentina muche South América". Bueno, che. Basta de caña quemada. Vámos mañana en esta misma "chupping - house", que vamos sigue hablá de Londres y de Buenos Aires. Meso: ¿mí cuánto la debo?

—Uno vieinte.

—¡Very barateísimo!

VIENDO PASAR

En el Carrizal — *En el Carrizal fué la casa. Los explanizos buscaban al hermano del ex gobernador y durcon con el aeroplano que habían calcotado unos ricos tipos en el campo de Palermo. Dos lo cual parece que se ha dado por terminada la cosa, vale decir, por acabada la mala historia que ahora ha recibido una escena más en la leyenda de Mendoza. Muerto el perro acabada la rabia o encontrado el aparatito concluido el pelito que mantenían los tenientisos y sus acreditorio. No hay nada más lógico. Y es por eso que vamos a preguntar que es la verdad que todavía no ha sido lícudo a la cárcel el hermano del gaucho que ha quedado a la desventurada profecía. No creemos que después no crea la autoridad puede hallarse en el club de Gimnasia y Esgrima o en la casa de la Tortita el angelito que ha asaltado el hangar de los Tamarindos, emborrachando a los agentes de la autoridad y cobrando después lo que se hallaba en poder de los desaptiario. Si ello fuera posible sería caso de preguntar que en qué país viven los mendocinos y que por qué no ha sido más severo el interventor de la avinagrada provincia. A esa gente—esa gente—tendría que decirle un maestro de escuela—ha que trataría con rigor, a la boqueta, a punta de pico y no con la conmovedora bondad con que hasta la fecha ha sido tratada por la autoridad y por los que se han visto desvalidos.*

Lo que faltaba — *En una revista ilustrada nos hemos sido que nos ha puesto el pelo de punta. Se trata de una los costumbre que están poniendo en boga, en Alemania al menos, los oficiales que se abarren en la marcha. Lo que quieren los oficiales es que se les dicte en a medio kilómetro... Y para ello es que los militares que se dejaron tomar el pelo por los diplomáticos que firmaron la barbaridad de Versalles, andan todos con la cabeza afeitada, con el cuero cabelludo tan reluciente como en la cabeza de uno borgoñón instruído y con unos pocos aposturo de milicia de los días del rey Federico. Con ese distintivo, pues distintivo es eso de la cabeza afeitada, los alemanes andan buscando ahora la manera de universalizar su invención, lo que no es poco en estos malos tiempos que corren. Y decimos que lo eso no es poco, por que ya sería desagradable en de que se abriera paso la malditá invención y entonces por cada millón de cabezotas con todas las apariencias de las sandías de San Juan. Un hombre con tal cabezota es algo así como un disparate. ... Para que se pueda ir al cine sobrebía los que quieren impone eso pacoroso costumbre, hay que decir que todos los que se afeitan el mate quieren ahora que las mujeres hagan lo mismo, aunque no sea más que para establecer una diferencia visible entre la mujer alemana y la que nos hace selitas en los otros pueblos del mundo. Sabrosa cosa es que un aspaño sólo podría compadecerse de otro aspaño y de eso manera ya estaba lo humanidad dividida en paisanos y paisanos que ya lo que pronto vamos a ver en las filas del radicalismo. El pelo sirve para algo más que para embellecer la peinada que nos sirve de remate y de cúpula. ... Para que la Providencia dotara a los que en tales maladerías entretienen sus ocios y que no llegue hasta nosotros la maldita costumbre que acaba de aparecer en los genaderos de la reflexiva Alemania.*

La Lotería Nacional — *Estamos en que la Lotería Nacional es necesaria para los altos fines de la beneficencia, es que hay que educatrarla todo lo que sea posible y es que tiene razón el que pague la lotería como menos a la lotería de la nación. La lotería es una cosa buena y mala, un armatijo lleno de embustes y una institución que hay que vigilar para que los agiotistas no comprometan el éxito de la empresa. Que es por lo que ahora vamos a llamar la atención de las autoridades llamadas a velar por los intereses del pueblo y por el interés de la beneficencia. Ayer mismo, en un diario de la capital, se hacía la relación de las agencias los quintos de la jugada de trecientos mil que ha de pasarse dentro de pocos días, se venden a cinco centavos, a veinte y a cuarenta y pico. En los quintos dice que los agenciero no podrán cobrar ni un centavo más de cinco con veinticinco y que todo lo que se cobre de más debe considerarse como un simple calote. Y, sin embargo, ahí están a la vista los cartelitos. Los agenciero no se ocultan para pedir una centavera de más. Eso, que escribe esas pretensiones en unos cartoncitos muy cucos que luego pegan al vidrio del escaparate en que amarillean los quintitos. El que quiere un quinto, pues no más afloje la cantidad de seis pesos de la Nación... ¿Es eso justo? Si está dada la orden de que no se cobre ni un centavo de más ¿por qué se permiten los agenciero el abuso de cobrar lo que se les antoja? Ellos podrán decir que la lotería es como el queso de oveja que el que quiere lo toma y el que no lo deja, pero eso no es el criterio que han de tolerar los dependientes de la autoridad. Hay, pues, que proceder con rigor contra los manejos de agiotistas y escuchados de presa, a menos que se quiera llegar a lo que ya hemos comenzado a ver, esto es, a la tristeza de que la Lotería Nacional no dé ni un cobre a la Sociedad de Beneficencia.*

Noticiario del Box

Buttori fué declarado vencedor de Pascuzzo en la pelea de anoche

EL MATCH, MUY EQUILIBRADO, DEBIO HABER SIDO DECLARADO "DRAW"

Buttori demostró condiciones poco comunes que lo presentan como el peso pesado argentino de mayor porvenir

El debuto del joven peso pesado argentino Gabriel Buttori en Buenos Aires, enfrentando a Miguel Pascuzzo, produjo una inmejorable impresión entre el público que lo vió actuar.

Desde hace tiempo no se veía un combate entre pesos pesado, donde los contendores hicieran un juego tan ágil y de tanta movilidad. Ambos pelearon los cinco rounds como dos "welter-weights".

Buttori, que tiene 17 años y una inexperiencia evidente, con un record de sólo cuatro peleas, probó, sin embargo, en su encuentro de anoche, que es uno de los argentinos de su categoría que mejor porvenir tienen. Veloz, inteligente, con un excelente juego de piernas y un gran punch, cuando haya logrado una mayor experiencia y seguridad, podrá obtener triunfos de verdadera importancia.

Ayer el joven lo dió la victoria en el encuentro que sostuvo con Miguel Pascuzzo, quien realizó uno de los mejores matche de su carrera pugilística. El combate tuvo un desarrollo bastante equilibrado y un fallo draw hubiera podido aceptarse como bueno. Pero si alguno habíase impuesto en el combate, no fué el novicio aficionado cordobés, sino el excelente adversario que tuvo anoche. Esto fué evidente para todo el público y no cabrió ningún criterio para sostener lo contrario.

En los dos primeros rounds, Buttori con un hábil juego de piernas se mantuvo a distancia, evitando la pelea de cerca y llegó con izquierdas largas y "uppercuts" de derecha.

Pascuzzo trató de acortar la distancia y llegar al "in-fighting" para castigar cuando lo consegula con violentos golpes al cuerpo del adversario.

Desde el tercer round, Pascuzzo logró una y otra vez su objeto y bloqueó bien los contragolpes de Buttori, que iba perdiendo paulatinamente la movilidad de sus piernas, tal vez como consecuencia del castigo al cuerpo y de la falta de mangas en el rincón.

En el cuarto round, Pascuzzo pareció haber comprendido y anulado el juego de Buttori y éste se halló un poco desconcertado ante los múltiples recursos de su experto contendor. La última vuelta fué también favorable a Pascuzzo, que llegó con cortos uppercuts de izquierda y prosiguió castigando al costado con su derecha. Buttori llegó con hooks a la cabeza, que no conmovieron a Pascuzzo cuya resistencia granítica a toda clase de golpes es una de sus mejores condiciones.

El cómputo más favorable al cordobés era éste: primero y segundo round, de Buttori; tercero, parejo; cuarto y quinto de Pascuzzo. Un draw hubiera sido aceptable pero la victoria de Buttori, nó.

Los otros encuentros

Raúl Landini consiguió una excelente victoria por puntos sobre José Turiace; Pascual Benfiglio se impuso en gran forma a Lucas Blanco a quien hizo sufrir varios knock - downs en el cuarto round; Santiago Cordón hizo match "draw" con Emilio Asfs en un reñido combate. El round final en el que Asfs llegó con justos golpes de derecha al mentón, movió el juez a dar un fallo de empate.

Juan Lencina, el campeón sudamericano, logró una fácil victoria por k. o. en el 2o. round sobre Raúl Bazzola, en la forma de los verdaderos grandes campeones.

MIELI VENCIO A RAMIREZ CONTRERAS EN EL NUNEZ B. C.

En la sede que el Núñez Boxing Club posee en la calle Amenábar 3565, realizóse el 3 del corriente el festival anunciado.

El match de fondo lo disputaron Alfonso Mieli y Vicente Ramírez Contreras, dos fuertes medios, cuyas cualidades está demás comentar.

A continuación damos los demás resultados de las preliminares.

Escriza venció a Jack O'Brien por puntos. J. Alfano venció por k. o. técnico en el 10. round a O. Villalón. Los aficionados de la institución patrocinante A. Miranda y F. Cacciapouchi hicieron una buena exhibición que el público aplaudió. Liberto Alba venció por puntos a H. Valenzuela, pero a nuestro criterio un draw hubiera sido lo justo. El match de semi-fondo estuvo a cargo de los aficionados Nicolás Carrizo y M. Santa Riestra, imponiéndose Carrizo por gran margen de puntos.

A continuación subieron al ring los encargados de la pelea de fondo, Alfonso M'cli y Vicente Ramírez Contreras, los que realizaron un espléndido match, que finalizó con el triunfo de Mieli, por puntos.

DRAGO Y LEAL SE MEDIRAN EL SABADO

El sábado próximo se medirán en el Almagro Boxing Club los destacados aficionados de la categoría pluma José Drago, campeón argentino de 1923 y Cornelio Toledo Leal, elemento conocido de nuestros rings.

Este encuentro ha despertado interés entre los aficionados por ver actuar a Drago, quien desde hace algún tiempo no realiza ningún match. Leal al igual que su contrario se encuentra un poco alejado de las actividades pugilísticas y se ha sometido a un riguroso training con el fin de presentarse en forma, máxime si se tiene en cuenta las condiciones de Drago. Tanto uno como otro adversario se muestran optimistas con respecto al resultado del match del sábado.

MICKEY WALKER SE MEDIRA CON McTIGUE

El encuentro será a 12 rounds sin decición

El miércoles, por la noche, el campeón mundial medio mediano Mickey Walker, intentará conquistar el campeonato mundial de peso medio pesado, que defiende Mike Mc. Tigue.

En caso de vencer Walker a su contrario, realizaría una de las hazañas pocas veces vista, máxima si se tiene en cuenta que para vencer debe hacerlo por knock-out.

El encuentro se realizará en el local del Newark Armory Club y será a doce rounds, sin decisión.

DESAFIOS

Carlos Alejos, manager del aficionado Alfredo J. Constantino, de 52 kilos, acepta el desafío del aficionado Mauricio Fox. Condiciones por CRITICA, o Jujuy 541.

UN CAMPEON QUE PELEARA EL MIERCOLES

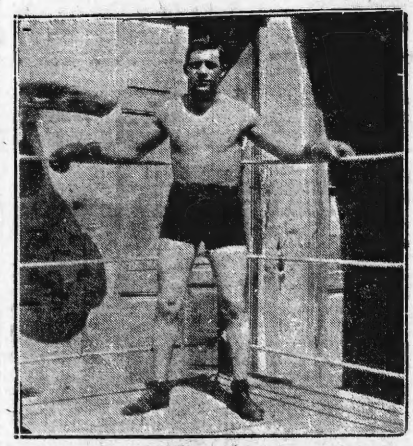

Olivio Gulle, el fuerte campeón argentino de peso pluma, que el miércoles enfrentará en el Circo Hippodrome a Filiberto Mery, campeón chileno, dos veces vencedor de Humberto Guzmán

SE CONSTITUYO LEGALMENTE LA FEDERACION MENDOCINA DE BOX

Con fecha 2 de enero se constituyó la Federación Mendocina de Box, institución que regirá los destinos del deporte en la mencionada provincia.

Esta Federación al igual que las similares de Santa Fe, Córdoba y Tucumán gozará de una relativa autonomía, pudiendo ella aplicar penas a los clubs y pugilistas que se hicieren acreedores a ella.

En las reuniones preliminares se ha constituído la siguiente comisión directiva por el término de dos años:

Presidente, R. Rodríguez Brizuela; vicepresidente, J. Toso; secretario, Abelardo Plovano; prosecretario, C. Petra; tesorero, J. B. Del Orto; protesorero, S. Guida; vocales: E. Videla, A. Barreche, P. Flores y J. Las Heras.

Delegados ante la F. A. B. Ernando González y Sirio Pisurno.

Los clubs afiliados son los que a continuación detallamos:

Asociación Deportiva Italiana, Luis Angel Firpo, Sp Boxing Club, Club Roxístico Belgrano, Club Social Maipú, Sportivo General Las Heras, Aficionados Pugil Club.

El Mendoza Boxing Club, afiliado a la F. A. B. se retiró de la asamblea debido a que varios delegados protestaron por las arbitrariedades cometidas por esta institución.

Se resolvió afiliarse a la F. A. B para lo que se encuentra en esta el presidente de la institución señor Rodríguez Brizuela, quien ya ha iniciado las conferencias de los delegados que fueron a Chile.

FESTIVAL A BENEFICIO DEL TIRO FEDERAL ARGENTINO

Mañana se realizará en el Luna Park el festival organizado a beneficio del Tiro Federal Argentino por varios socios de esa institución, que debió realizarse el 29 de diciembre último y que tuvo que ser suspendido por causa del tiempo.

El programa del festival es el siguiente:

L. Beltrán v R. Faraldo (gallo); Raúl Rodríguez v Linares (gallo); Rafael Veiga v Amia (liviano); José Sosa v A. Rodríguez (liviano); T. Barbará v E. Gómez (mosca), campeón de Córdoba; Jaime Calmes v Jorge Galipe (medio mediano), Víctor Pitrocco v Montenegro (medio mediano), y A. de Grande v A. Alausi (medio mediano).

ACEPTAN DESAFIOS

"Yo, Francisco Santiago, en nombre de mi pupilo Camilo Cigaña, acepto el desafío lanzado por el aficionado Lino Ferrari, y también el reto del campeón de peso mosca de Lavalle y Junín, B. Kitunan, a un match de box y condiciones a estipularse. Contestar por intermedio de CRITICA o por carta a Francisco Santiago, calle Las Heras

LAMAS PERDIO CON JHONY ANGELO

Juan Samas, el discreto pugilista uruguayo liviano, que fuera a Estados Unidos en busca de horizontes más amplios, fué vencido anoche por Jhonny Angelo, en un encuentro a diez rounds.

El match fué sumamente lento, siendo declarado al final vencedor Angelo, quien tuvo ventajas en la mayoría de los rounds.

ALEJANDRO COUTO Y ABEL ADAN PELEARAN ESTA NOCHE

El encuentro se realizará en el estadio de Luna Park

En el local del Luna Park, organizado por la Asociación Nacional Buenos Aires, se efectuará esta noche un festival de boxeo cuyo match principal estará a cargo de los profesionales Alejandro Couto, argentino y Abel Adan, uruguayo.

El primero ha tenido una actuación discreta como profesional, habiendo vencido a Parson por abandono y siendo derrotado por Rayo y Ferré. La mejor performance le Couto fué el encuentro que sostuvo con Rayo cuando ambos eran aun aficionados, y en el que consiguió imponerse por puntos. Luego el gran pugilista español vengó como profesional aquella derrota, pero el peregrino de Couto no disminuyó mayormente por ello.

Es Couto un boxeador de los que pueden llamarse, académicos. Golpea con precisión y se halla siempre en correcta guardia. Le falta algún espíritu de "fighter" y se desconcierta un tanto ante los ataques muy impetuosos.

Abel Adan reapareció luego de más de un año de descanso, combatiendo con el argentino Martín Gómez, que lo venció ampliamente por puntos; más delante puso k. o. a Chavarri y por último fué derotado por Parboni, ampliamente.

En todos esos encuentros, Adan disponíaba ventaja en el peso a sus adversarios.

Su adversario de hoy que ha peleado siempre en la categoría liviano, no estará en la misma situación que los otros contrarios del pugilista uruguayo.

En el match de hoy, la iniciativa la tendrá Adan que tratará de vicionar el combate y Couto ensayará contener esos ataques con precisos contragolpes.

El programa completo es el que damos en seguida.

Matches a cinco rounds de 2 minutos:

F. Rinavera v. C. Sese.
E. Russo v. E. Parrdiso.
E. González v. R. Faraldo.
C. Cosada v. A. Casares.
Grimaldi v. A. Meiq.

Alejandro Couto, peso liviano argentino que esta noche se medirá con el uruguayo Abel Adan en el Luna Park

Match a 10 rounds de 3 minutos:
Abel Adan (uruguayo) v. Alejandro Couto (argentino).

FANTINI VENCIO POR K. O. A RASTRETTO

El encuentro se realizó en Santa Fe

En el Boxing Club Santa Fe se realizó últimamente el anunciado encuentro entre los profesionales Fantini y Rastretti.

El encuentro se caracterizó por su violencia y desde el primer momento pudo notarse la superioridad de Fantini, quien después de derribar varias veces a su contrario se adjudicó el triunfo por knock-out al tercer round.

Después de esta pelea Fantini probablemente realizará alguna en ésta.

ASOCIACION D. DEL COMERCIO

El día 11 del corriente en el stadium que esta Asociación posee en Parque 3 de Febrero, a las 16 horas, se llevará a cabo un festival de box, en el que intervendrán socios aficionados de discreta actuación en nuestros rings, tales como: Honorio Latorre, Raúl Rodríguez, Carlos Segera, Celestino Diéguez, Atilio Cassola y Víctor Torro, que cruzarán guantes con aficionados de otros clubs.

Suscripción de CRITICA

Comunicamos a nuestros lectores que CRITICA ha reorganizado sus servicios de subscripciones y envío directo del diario a domicilio en la Capital Federal, habiendo comenzado a efectuarlo por distritos a fin de hacer eficientes los repartos. Con ese motivo ha designado a los agentes que tomarán las subscripciones y éstos irán provistos de los nuevos carnets que los acredita en el carácter de tales extendidos en la fecha y firmados por el administrador.

Por lo tanto, quedan desde ahora sin efecto todos los carnets anteriores, talonarios de recibos y cualquier otro documento en circulación relacionado con estos servicios en la capital.

Buenos Aires, diciembre de 1924.—La administración.

REFRESCOS IDEAL
A base de pura azúcar
PEDEFLOUS y Cía.

DENTADURAS POSTIZAS
Se componen en el día por 3 pesos
Se reforman las usadas Taller Bdo de Irigoyen 995 U T 3667 B O

VENTILADORES
y materiales eléctricos recién recibidos se venden baratísimos
VIAMONTE 1712

AL 6 DIA ALHAJAS - POLIZAS
EN CONSIGNACION
ADELANTO TODO SU VALOR
Unica casa con potente capital
Operaciones Remates mensuales en el antiguo local "La Estrella"
358 CERRITO 358

REFACCIONES Y PINTURA GENERAL
Trabajos economicos y garantidos
Materializa y ejecución de primer orden
SOLICITEN PRESUPUESTOS
GARGALLO y SEC
Vte. LOPEZ 2152
U T 1863 Tonral

DR. GABRIEL LASLEYZE (hijo)
Especialidad en venéreas
Consultas: martes, jueves y sábados de 17 a 19
Tucumán 2510, 1er. piso

COMPULSAS, PERITAJES, BALANCES, PRESENTACIONES A LOS TRIBUNALES.
Bernardo Harreguy
Contador público nacional
25 DE MAYO 293

IMPOTENCIA
Hombres debiles, agotados o impotentes por excesos o enfermedades, REJUVENECERAN en Vigor Viril con el único sistema científico Eléctrico exterior "Kinetoterapia" SIN NO DICAMENTOS Revelada 6 fr. franqueo remitirá folleto ilustrado. — L. A. D. — Casilla de Correos 128, Buenos Aires.

CHANTECLAIR
SOBERBIO RECREO AL AIRE LIBRE
440 — PARANA — 450
ORQUESTA TIPICA - JAZZ BAND

Si usted maneja auto, no debe faltarle "PELASUNTA"

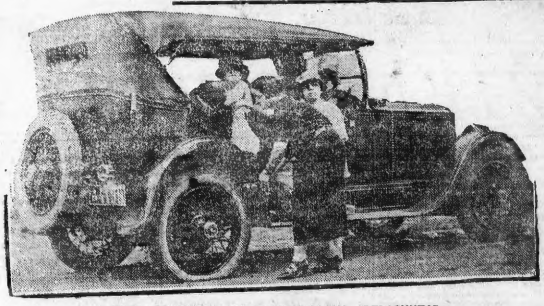

A ESTO SE EXPONE USTED SI NO LLEVA "PELASUNTA"

Nos es muy grato llevar a conocimiento de los señores automovilistas que hemos inaugurado nues salón de ventas en la calle
RIVADAVIA 4701
donde estaremos a sus órdenes para cualquier demostración práctica de nuestro producto
M. Varela y Cía.

Algo de lo que es la "PELASUNTA"

Es este un producto que una vez colocado en las cámaras de aire, vulcaniza instantáneamente los pinchazos producidos por clavos, tachuelas, etc., etc.
"PELASUNTA" evitará a usted en cualquier excursión o viaje urgente, la pérdida de tiempo, molestias que acarrea el cambio de cámara, etc., etc.
ESTA EN LA PROPIA CONVENIENCIA DE TODO AUTOMOVILISTA ESTAR PROVEIDO DE PELASUNTA
M. VARELA y Cía. - Rivadavia 4707

Un clásico para yeguas sirve de base para la reunión de mañana

SOSPECHOSA, es la mejor candidata

SE DISPUTARAN DOS CARRERAS para PRODUCTOS

Informacion Completa -o- Comentarios Generales

LOS DOS AÑOS

Entre las potrancas se destaca Juventud. La prueba de potrillos es favorable a Triplete

La cátedra no está saliendo muy bien librada de estas carreras y eso que la prensa ha logrado remarcar la chance de los competidores que se destacaban en privado, pero en la prueba del debut, para todos se eligió favorito a Troporo, y triunfó Zarpazo II; ayer se hizo lo propio con Zumaya y Gran Copete, y ambos perdieron.

Bien considerada la derrota de Zumaya, habrá que achacarla a la fatalidad. Debió ganar, pero se movió con desventaja de las cintas y se agotó sin líneas en la mitad de la recta. Total, una cabeza en su contra...

La sorpresa para nosotros fué el triunfo de Arrecifes. Y es que consideríamos imbatible a Gran Copete. Aunque ambos productos se hallan en Palermo desde hace una temporada, los ejercicios del hijo de Tracery y Gran Cosa nos habían resultado superiores y su reputación más completa. Sin embargo...

Mañana, a juzgar por ciertos detalles, las carreras de productos se presentarían favorables a Quién Es? y Triplete. Ambos hace tiempo que vienen ensayándose, y tienen, por lo tanto, una ventaja innegable sobre sus rivales, la misma que han demostrado los ganadores hasta la fecha.

Veremos si es posible indicar quiénes ganan.

EN EL PREMIO PRETTY ANNIE

Distancia: 800 metros

JUVENTUD—

La pupila de Moreno estenta una preparación que puede rivalizar con la de Zarpazo II, y, sin embargo, hace mucho menos tiempo que se halla en trailing. Quiere decir que es de una precedidad natural y esta condición ha sido debidamente aprovechada por su entrenador.

Sus ejercicios han sido varios: por ejemplo: una corrida a la par de Zarpazo II, otra a la par de Veranna y la última con Esta, de los 1200 a los 2000, fué de 50".

Es candidato a ganar.

QUIEN ES?—

La pensionista de Rosendo Aquino se halla en las condiciones de la anterior: es decir, lista para ganar. Su entrenamiento ha ha realizado sin tropiezos y de acuerdo a sus ensayos se perfila como una seria antagonista.

Cuenta con un ensayo de 49" 2[5 y diversas partidas recomendables.

BOTAMANGA—

...ha corrido el 1o. y su figuración ha sido nula. No vamos a ocultar por esto que sus ensayos preparatorios eran excelentes y que, ya rodaado, es capaz de mejorar en mucho la carrera de su debut.

Convengamos en que los tiempos marcados hasta la fecha no eliminan a ningún competidor medianamente preparado.

MIL GRACIAS

...hará su debut. Se trata de una hija de Mil Amores, o sea de una nieta de Mellia. Esto pedigree es una recomendación para la recta, y por su parte Mil Gracias se presenta en condiciones de ganar. Su ensayo fué de 50".

Si **ZUMAYA** fuera de aquellos presentada, huelgan los comentarios.

SOLARIEGA ha defeccionado en el debut y nada permite suponer, por ahora, que mejore esa performance.

EN EL PREMIO SOLITO

Distancia: 800 metros

TRIPLETE—

El hijo de Trifle hizo su estreno en la carrera ganada por Zarpazo II y finalizó 4o., aunque lejos.

La preparación de Triplete, que ya era camerada para ese compromiso, ha de haberse afinado en definitiva y toda vez que entre sus rivales no hallamos ninguno sobreviviente, aceptamos como un hecho la victoria del pupilo de Berasategui.

GRACIANO

...que efectuó su ensayo preparatorio el sábado pasado, dejándonos buena impresión, podría terciar con éxito. En 800 metros empleó 49".

ARANJUEZ

...ha cumplido ejercicios del valor de los que marcara Arrecifes, si bien su preparación no es tan completa. No le negamos probabilidades, sin embargo.

BRIGANTE

...tiene como ensayo una corrida de 48" 2[5, a la par de Puán, y siempre acompañado por el mismo, ha cumplido algunas partidas de 600 metros muy recomendables.

El hijo de Cad puede dar la sorpresa.

COPAIN vale poco; en cuanto a **QUEQUEN**, que se conduce a la par de Primicia sin dominarla, no podemos opinar favorablemente.

En resumen, nos inclinaremos por Juventud y Triplete, reconociendo como a sus enemigos principales a Quién Es? y Brigante, respectivamente.

LOS HANDICAPS

Leónica, Chaquetilla y Pórfido son los mejores candidatos en el premio Pibe

DOÑA CHELA Y MURMULLO SE DESTACAN EN EL HANDICAP FINAL

Muy poco interés despiertan las pruebas handicaps que se correrán en séptimo y octavo término. Al escaso número de concurrentes que se presentarán a disputar dicha prueba, hay que agregar la ínfima calidad de los mismos.

Leónica, Chaquetilla y Pórfido en ese orden, se destacan en el handicap de la milla, y en el premio Tapial, Doña Chela, con responder a su performance de ayer, debe imponerse.

EN EL PREMIO PIBE

Distancia: 1600 metros

LEÓNICA, 49—

La hija de Cad aparece como la candidata con mayores probabilidades de salir airosa, puesto que armin de imponerse con toda holgura en una prueba más difícil que la de mañana. La defensora del stud Amateurs, venció ayer a Pardón y Blanncaneve, que son de fuerzas superiores a las enemigas que Leónica tendrá que afrontar mañana en 1'37" 3[5, de modo que con repetir dicha performance debe obtener una nueva victoria.

CHAQUETILLA, 46—

Debe ser una de las más serias enemigas de la favorita esta pupila de Olivieri, que finalizó tercera de Pompadour y Farragana, aventajando a Leónica, entre otras, en la reunión del jueves 1o.

La dudosa hija de Irigoyen, con sólo 46 kilos, debe producir una performance honorable.

PORFIDO, 54—

Si no mediaran los inconvenientes que tiene aparejado toda reprise, sería este defensor del stud El Cebo el candidato más calificado de la prueba. En efecto, el hijo de Your Majesty, luego de una serie de victorias, la última de las cuales fué en la reunión del 27 de julio, fué puesto en reposo, pues siendo algo delicado de las manos, quedó sentido en su último compromiso. Han transcurrido desde entonces cinco meses largos y hoy libre de es mal que lo tuvo alejado y contando con buenos ensayos en privado, hace su reprise en condiciones de obtener el triunfo.

INFANZON, 57—

El hijo de Sandal hace su reprise en Palermo, luego de una campaña bastante discreta en Rosario. Intenzón anduvo muy bien y solo le vemos un inconveniente y es la ventaja en el peso que debe dispensar a sus enemigos. Si su sienate los kilos, cuidado con él.

LELIA, 55—

Es dudosa la presencia de la hija de Botafogo, pues aunque se sabe si concurrirá en esta carrera o en el clásico Omega, siendo lógico suponer que en su caballerizo opten por este último compromiso. Si llegara a correr en la prueba que comentamos, sin descontarle chance, no la conceptuamos capaz de dispensar seis y nueve kilos, respectivamente, a enemigas que, como Leónica y Chaquetilla, están corriendo y bien y son más o menos de la fuerza de la hija de Botafogo.

EL MARTILLO, 53—

El hijo de Sangre Azul viene de correr en La Plata, donde su actuación no ha sido del todo mala. Con todo, no creemos en su triunfo.

HABLILLA y ACEDERA, cuya presencia es muy dudosa, completan el lote de concurrentes y pasarán desapercibidas, pues sus últimas carreras son malas.

EN EL PREMIO TAPIAL

Distancia, 2.000 metros

DOÑA CHELA, 49—

Doña Chela y los Pingos se recomienda por sí sola. Termina de ganar aunque algo apretada a Beau Sejour en 2'36" 1[5 para los 2.500 metros, con 58 kilos. En este compromiso llevará tres kilos menos razón de más para creer en su triunfo.

MURMULLO, 59—

En la reunión del 21 de diciembre en el premio Ordenanza sobre 2.200 metros, intervino Murmullo siendo vencido por Decampa a quien dispensaba nueve kilos, por solo medio pescuezo en 2'16" 4[5. Con sol crepetit esta performance Murmullo debía imponerse. El defensor de la Petite Ecurie, es el más serio adversario de la presunta favorita.

PREMIO OMEGA

Les llegó al turno a las yeguas en los clásicos de verano, que viste bien y con la mejor buena voluntad no pasa de eso, de una carrera de verano, de esas que como las tormentas de la estación, no dejan rastros, y como viene se van.

De las de la guardia vieja, no hay al parecer, ninguna que esté en condiciones de correr, o dentro de las condiciones de la carrera, pues solo una se ha anotado Outrageuse, y no tomará parte.

De las de tres años, hay algunas, que están corriendo discretamente como Japónica y Sospechosa, que sin duda alguna se dividirán la mayoría de la opinión, y harán honor a su reputación.

Leila, y Picarona en pareja a saber, poca chance le vemos a la primera por dispensar mucha ventaja en el peso, y a la segunda por ser inferior a las antes nombradas.

SOSPECHOSA

Parándula ha progresado bastante y no debe hacerse en olvido que estuvo muy cerca de Anatema el jueves pasado, en un handicap sobre la milla bien dirigida es energía peligrosa.

Japónica no seduce mayormente por su estampa desarrollada y su aspecto enfermizo, pero corre, y corre muchísimo, como termina de evidenciarlo con su última victoria en la que tuvo todo género de contratiempos. Imponiéndose así mismo por dos cuerpos.

Es posible que ya esta la carrera más brava que vaya a disputar y que le ocurra como en el clásico Tonkinson, que por ser corrida pésimamente, malogram un triunfo que debió corresponderle, pero tenemos fe en ella, y esperamos que conducida con mano experta, ponga en serios apuros a la favorita, y en más todavía la gane al final.

Pero tona no es tanto como la que dejara entrever la carrera de suerte que ganó en el clásico Tonkinson, y donde el factor esencial fué la casualidad. Tiene sus probabilidades, como cualquiera, pero éstas son limitadas, por cierto. En su última presentación en el premio General Las Heras, apenas fué cuarta y a muchísimos cuerpos del ganador.

Ordalié tiene como probabilidades al triunfo, sus buenos ejercicios en privado y su excelente corrida sobre una milla, en cuanto a performance, apenas poco la recomiendan. Sin embargo, no quisiéramos pasarla por alto, y sin dejar constancia, que es un lance muy factible.

Coloss tuvo su momento de auge y promisor, en el produjo muy buena impresión, y se adquirió partidarios en la clásica Polla y el Chaunrin. Luego sufrió un contratiempo y recuperó el domingo último del año, siendo derrotada por Parándula, pero dando la sensación, que mejoraría su performance en un nuevo compromiso, como si le faltara la prueba disputada para afianzar el estado y alcanzar la plena forma. Será una de las adversarias de consideración que llevarán las favoritas.

Sospechosa a solo corrido dos veces, equivalentes a otros tantos fáciles triunfos. Es sin disputa la yegua de más clase de lote, y como tal debería ser la ganadora, pues que además de la calidad que le sobra, le favorece la asignación de peso, siendo la que más liviana va. Pero, muchos ignoran que ha sufrido una grave dolencia a las patas y a las manos, que obligó a suspenderla en los cuatro rumos, y que en cualquier momento puede volver a hacer crisis, malogrando el brillante porvenir que le espera a la hermosa de Sierra Leona, si consigue salvar el temible obstáculo y la resultante anomalía de sus precarios medios.

Como es llevada con toda precaución en su training y no se la prodiga en frecuentes carreras lógicamente se la debe estimar como la candidata obligada a adjudicarse el premio a la ganadora del clásico Omega.

Será para la pupila del stud Grande de Armas, la de mañana, la carrera de su consagración.

Leónica se adjudica cómodamente el handicap de la milla.

GRAN NPILLETE, 50—

El el aumento de distancia no constituye un obstáculo, es un gran candidato este hijo de Pelayo que en su última presentación venció con el mismo peso a Conlan, Rebenque y El Regente en 1' 36" 2[5 los 1.600 metros.

Gran Pillete ha sido reservado para este compromiso en su buen desempeño.

SARCASTICA, 46—

Fué tercera de Líbare y Hablantin luego de haber hecho un montón de cosas raras esta pensionista del entraineur Buenavida. Si no mañana al final puede imponer condiciones, pues calidades no le faltan.

MORRONGO, 46—

Es candidato ha producir la sorpresa este defensor del stud Prosperidad que termina de entrar tercero de Monedero en una prueba análoga. El hijo de Charuing con solo 44 kilos puede hacerse presente al final.

VENECIANO, SAN BLAS y BEAU SEJOUR completan el lote de competidores, siendo lo más probable que se queden en sus respectivas caballerizas en espera de mejor oportunidad.

LOS TRES AÑOS

Palmo a Palmo es el candidato en la prueba inicial. Entre las perdedoras se destacan Plazoleta y Pasabola

Se presentan relativamente fáciles estas pruebas para los perdedores de tres años y es que sus componentes, al ser conocidos del público a causa de sus continuadas presentaciones le ofrecen abundantes pruebas de su chance. Nada extraño es, entonces, considerar que las carreras para perdedores de mañana se resuelvan con el mismo acierto que las efectuadas ayer, cuatro ganadores, R'p y Ganga "vinieron" como por un tubo...

EN EL PREMIO DORIA

Distancia 1300 metros

PALMO A PALMO—

Al disputar la carrera para ganadores donde fué dominado por esclavo el hijo de Cad, repitió la performance de su carrera anterior. Quiere decir, que Palmo a palmo es regular en sus performances y que atraviesa por un momento feliz en su preparación. Será, pues, nuestro candidato.

NIKIS.—

...que termina de correr mal al hacer su debut, es, sin embargo, candidato a ganar. En su corrida preparatoria dominó a Isphan en 1'47" los 1700 metros.

NITRON.—

...es un debutante de la caballeriza Atrejo, detalle que para el aficionado es importante

El ensayo preparatorio de Nitrón es discreto; corrió 1700 metros en 1'48" dominando por 1 cuerpo a Plazoleta.

PARK LANE.—

...si fuera de nuevo presentado, sería candidato a ganar. Ayer fué dirigido con alguna preparación y finalizó segundo muy cerca de Rip.

HERMETICO.—

...podría ser el lance. Nos ha parecido que en sus últimos ensayos mejoró los tiempos a que nos tenía acostumbrados y en esta carrera, fallando el favorito, todo es posible.

YACARE.—

...un debutante de la Petite Ecurie, no se ha distinguido en los ejercicios de práctica. Generalmente Montegudo y Degoutte lo han dominado. Su corrida en de 1'49".

PIDAL y ASTROLOGO— No nos convencen.

EN EL PREMIO STOLEN KIKSS

Distancia 1400 metros

PLAZOLETA.—

Una debutante que entra segunda es el mejor auspicio para juzgarla de alguna utilidad en el futuro y ésta es el caso de Plazoleta.

En la carrera de mañana, por lo pronto, ninguna mejor candidata que esta pupila del Abrojo, por el detalle citado y porque ha seguido desempeñándose en privado discretamente.

PASABOLA.—

Se trata de una debutante cuyo pedigree permite suponerle algunas bondades que no pueden creerse en las conocidas.

La pupila de Berasategui, es una hija de Fishman y Emilunga que ah sido juzgada en el stud como buena ganadora. Falta ahora que se cumpla la impresión.

Para empezar, al menos, no puede tener mejor oportunidad. Supongamos el caso de Carrapata.

La hija de Emilunga tiene 1'40" 2[5 como corrida y una partida de 800 metros en 1'" "[5.

EVOCADORA—

...es una fantasma de cuya presencia no podemos librarnos. Sus ejercicios son siempre buenos y Acosta insiste en correrla. Sin embargo, sus fracasos se repiten. ¿La causa? Tal vez el temperamento. Hay que bañarla con frecuencia...

LA GATA.—

...también hará su debut. Tiene un pedigree que a cualquiera convence, pero una corrida regular nortifa. A menos que no fuera con 65 kilos, no nos convence: 1'42" los 1600 metros.

La hermana de Brown no tiene, por lo que hemos visto, nand más que el parentesco.

GAMMA.—

...intentó días pasados ventrse de un viaje. Su intento fracasó ante la insistencia de Dufour. Vale saber ahora si le dejaran tomar vuelo. En este caso es peligrosa porque en privado anda bien.

GORZA y SAMA han corrido ayer. La primera finó pisó a tres cuerpos y 1[2 y la segunda debe estar corriendo.

Las performances que se recomiendan

Como no es frecuente que la lógica resulte atropellada por sorpresas como la de Ruda Boy, en cuyo caso hace falta que los carreristas estarianos en manos de Cabred tendremos que recurrir, primeramente a las performances para establecer probabilidades y cuando no las encontremos—como en los debutantes de dos años—tomemos del reloj—lógica también.

Vamos a señalar en el programa de mañana los presuntos ganadores.

Primera carrera

PALMO A PALMO—

El hijo de Cad no finalizado segundo en sus dos últimas presentaciones. Un día encontró en su camino a Esclavo inmediatamente, a Esclavo. Estas performances hacen del pupilo de J. Bienvenida el candidato más seguro entre los pretendientes a la primera victoria.

Park Lane, que ayer fué dado segundo de Rip, sería, en caso de correr, el más serio rival de nuestro pronóstico.

Segunda carrera

PLAZOLETA—

Sin necesidad de que nosotros repitamos el juicio, sabe el público de sobra que estas perdedoras valen menos que los "campeones" provinciales. Ya hemos visto que la "tres años" cargó de marcó 1'42" sobre por varios cuerpos.

Es así, que, sin mayor entusiasmo, recomendaremos por su puesto de plaza a Plazoleta, apreciando que la hija de Arejo Triompha en su último ensayo marcó 1'48" para los 1700 metros.

La debutante Pasabola puede muy bien, sin asombrarnos, dominarla. No inicia bien preparada.

Tercera carrera

ESCLAVO—

Leyendo la carrera a que aludimos hemos de fijarnos en el nombre de Esclavo con el convencimiento de que es fija. Es que el hijo de Courtesan en sus dos últimas presentaciones ha obtenido un par de excelentes victorias y no hay motivo para creer que no cumpla con el adagio que ha conquistado en Carrera Colorada.

Si quisiéramos señalarle un enemigo tendremos que citar por fuerza a Inalbis.

Cuarta carrera

JUVENTUD—

Lógica del reloj.

El entrenador Naclano Moreno tiene el firme propósito de continuar la serie que le faltan medios y elementos para realizarlo.

Juventud, que hará su estreno mañana en una carrera por Lot Fly cuyos ensayos nos permiten, dentro de lo relativo, asegurarle la victoria.

Su primera corrida fué con Zarpazo II el cual la dominó por 3 cuerpos pero, ha progresado después porque sus partidas complementarias sol lo demuestran.

Quinta carrera

SOSPECHOSA—

No cabe la menor duda de que mañana la hija de Saint Wolf descontará la derrota de fuego para su calificación definitiva. Sin embargo, por la impresión que han dejado sus dos victorias y el respeto que merece su pedigree podría decirse por anticipado que Sospechosa es una tan clásica yegua como sus dos hermanas mayores.

Prejuzgándola de este modo no será aventurado confiar en que sus performances nos han dado un pequeño reflejo de sus medios y, entonces, debemos creer que mañana conquiste esta victoria clásica para revelarnos en definitiva.

Sexta carrera

TRIPLETE—

Al fin tenemos un candidato de más sólidos prestigios que aquellos atribuídos a un debutante.

Triplete hizo su debut en la carrera ganada por Zarpazo II y tuvo una figuración decorosa.

En esta segunda tentativa, y toda vez que sus enemigos no son de la talla de aquellos que le precedieron en el entrenamiento, puede muy bien obtener su primera victoria.

Séptima carrera

CHAQUETILLA—

En el handicap de la milla corrido ayer Leónica nos ha dado la prueba de lo que son capaces los tres años recibiendo ventajas por lógica reemos que Chaquetilla tiene sobrados títulos para pretender una victoria de esta naturaleza. La última performance de Chaquetilla de ayer tercera de Pompadour, corriendo muy lejos, la recomienda especialmente.

Octava carrera

DOÑA CHELA—

El estado de la hija de Amsterdam ha de permitirle, no lo dudamos, esta nueva presentación y es así que jugando seguro su presencia y calculando sus probabilidades de acuerdo a la performance de ayer se dispone que es candidata a una nueva victoria.

El recurso la coloca a peso igual con Sarcástica, llegó el peso por edad después, que relegaba a Murmullo, los 10 kilos que le dispensara el hijo de Sabiguan, son motivos para temerle.

SECRETAS URINARIAS
Diaforesis, etc.
Doctor PRAT
del Hospital Piroxano y Dispensario Durand Eisborra, la Gota difícil: enfermedades de la próstata, procedimiento rápido y sin dolor.—Abaixo económicos
SUIPACHA 512
CONSULTAS DE 10 a 20

PROGRAMA COMPLETO PARA LA REUNION DE MAÑANA

Primera carrera — A las 14.30

Premio Doria

Para caballos de 3 años (con exclusión de yeguas, que no hayan ganado. Peso 55 kilos

Distancia 1300 metros — Premio $ 4000 al 1o., 800 al 2o. y 400 al 3o.

Cuidador	Caballo	k.	Padre	Madre	Jockey	Entrada $ 40 Probabilidades
Luis Saini	1 Nitrón	55	Verdun	Neberna	1 No corre	—
Telmo Miguez	2 Viejo Pillo	55	Volta	Tareta	2 S. Pintado	Puede ganar
J. A. Buenavida	3 Palmo a Palmo	55	Cad	Pompeya	3 P. Cuchinelli	Es n. candidato
Benaro Larrosa	4 Vacaré	55	Dusty Miller	Illiria	4 S. Ruiz	Es difícil ganarle
Cor. Fernández	5 Nikis	55	Nitrico	Réjane	5 C. Claverie	Es difícil
Justo Insua	6 Astrólogo	55	Asturiano	Pontresina	6 J. di Tomasi	Anda bien
M. de los Santos	7 Park Lane	55	Perrier	R. Princess	7 No corre	—
Fidel Lemos	8 Hermético	55	Vadarkblar	Hermética	8 L. Peña	Es difícil
Alej. Orozzoli	9 Cip	55	Cranapour	Riparia	9 No corre	—
Pedro Baquero	10 Pidal	55	Smolensko	Pista	10 J. Veuno	Puede ganar

Nota. — Los recargos que correspondan del día 4, se publicarán en las pizarras.

Segunda carrera — A las 15.00

Premio Stolen Kiss

Para yeguas de 2 años y más edad que no hayan ganado. Peso 55 kilos

Distancia 1600 metros — Premio $ 4000 a la 1a., 800 a la 2a., y 400 a la 3a.

Cuidador	Caballo	k.	Padre	Madre	Jockey	Entrada $ 40 Probabilidades
Luis Saini	1 Plazoleta	55	A. o. Triomphe	Place Forte	1 S. Pintado	Es n. candidata
Gab. Fernández	2 Garza	55	Rocamillo	Cut Glass	2 J. Canal	Puede ganar
N. Berenzategui	3 Pasabola	55	Fisherman	Enchinga	3 J. Riero	Es enemiga
R. E. Rodríguez	4 Canga	55	Verdun	Gastia	4 No corre	—
Guill. Acosta	5 Evocadora	55	Vadarkblar	Evocación	5 J. Vecino	Es gran candidata
José C. Alvarez	6 La Gata	55	Saint Wolf	La Gatita	6 P. Cuchinelli	Debuta bien
Carlos Bustos	7 Gamma	55	Saint Wolf	Gringuita	7 R. Peña	Puede ganar
Pedro Baquero	8 Sama	55	Smolensko	Sourpool	8 S. Ruiz	Es buena carta

Tercera carrera — A las 15.30

Premio Pretender

Para todo caballo de 3 años y más edad que no haya ganado más de $ 20.000. Peso 48 kilos. Recargo de 1 kilo por cada $ 2000 o fracción mayor de $ 1000 ganados

Distancia 1600 metros — Premio $ 5000 al 1o., 1000 al 2o. y 500 al 3o.

Cuidador	Caballo	k.	Padre	Madre	Jockey	Entrada $ 50 Probabilidades
Bart. Olivieri	1 Esclavo	53	Courtisan	Perinola	1 R. V. Lanatti	Es n. candidato
José Bentancur	2 Inalbis	51	Botafogo	Inicial	2 J. Batista	Es serio enemigo
José A. Apa	3 Barefoot	51	Baratiere	Briolet	3 E. Orduna	Puede ganar
J. Etchechoury	4 El Ney	50	Crocus	Mad Delson	4 J. Riero	Es el lance
Gabr. Ardouin	5 Retoblao	50	Wotan	Juguetona	5 X. X. (d.)	Puede ganar
Sebastián Ruiz	6 Cicolé	48	Larrea	Gyp	6 F. Núñez	Vale poco

Cuarta carrera — A las 16.00

Premio Pretty Annie

Para potrancas de 2 años que no hayan ganado. Peso 54 kilos

Distancia 800 metros — Premio $ 5000 a la 1a., 1000 a la 2a. y 500 a la 3a.

Cuidador	Caballo	k.	Padre	Madre	Jockey	Entrada $ 50 Probabilidades
Ambr. Elmen	1 Zumaya	54	La Tempa	Fortunata	1 No corre	—
Naciano Moreno	2 Juventud	54	Let Fly	Juventa	2 E. Ruiz	Es n. candidata
Balt. Roncales	3 Coperucita Roja	54	Lord Basil	Porcela	3 No corre	—
Fidel Lemos	4 Botamanga	54	Sandal	Batavia	4 P. Cuchinelli	Es el lance
Justo Insua	5 Primisia	54	Prólogo	Lala XII	5 No corre	—
A. Galimberti	6 Solariega	54	Dom'nguito	Scramouche	6 A. Vidal	Es difícil
Rosendo Aquino	7 Cuién es?	54	Melik	Jacqueline	7 F. Arcuri	Es seria enemiga
Luis Sacone	8 Mil Gracias	54	The Panther	Milagnores	8 R. Peña	Puede ganar
José A. Ratto	9 Matemática	54	Matador	Chaam	9 No corre	—
Felipe Vizcay	10 Condadita	54	Val d'Or	Dancing Orb	10 No corre	—

Quinta carrera — A las 16.30

Premio Omega

Para yeguas de 3 años y más edad ganadoras hasta $ 40.000. Peso 3 años, 48 kilos; 4 años y más edad, 50 kilos. Recargo de 1 kilo por cada $ 4000 o fracción mayor de $ 2000 ganados

Distancia 1600 metros — Premio $ 10.000 a la 1a., 2000 a la 2a. y 1000 a la 3a.

Cuidador	Caballo	k.	Padre	Madre	Jockey	Entrada $ 50 Probabilidades
Rosendo Aquino	1 Outrageuse	57	Melik	Condrinette	1 No corre	—
Rufino Coll	2 (Lelia	55	Botafogo	Lada	2 F. Arcuri	Es seria enemiga
Naciano Moreno	3 (Picaresca	51	Botafogo	Pigra	3 No corre	—
Alfr. Callejas	4 Blanchinève	54	The Panther	Buttercrag	4 No corre	—
Ezar. Rodríguez	5 Farigola	54	Dusty Miller	Fólgida	5 D. Torterolo	Es gran candidata
Tomás Conda	6 Japónica	51	Picacero	L. Bramble	6 P. Cuchinelli	Es la enemiga
Fco. Maschio	7 Parsefona	53	Larrea	Proserpine	7 J. Batista	Correrá bien
Ind. Trescanes	8 Ordalie	53	Let Fly	Organette	8 J. Arlandini	Puede arrimar
Dgo. Pisheyzi	9 Zenadilla	53	Peppermint	Irrisión	9 No corre	—
Sebastián Ruiz	10 Colesa	51	Saint Wolf	Carta	10 E. Ruiz	Puede ganar
Vta. Fernández	11 Sospechosa	50	Saint Wolf	Solicitud	11 J. Canal	Es n. candidata

Sexta carrera — A las 17.00

Premio Solito

Para potrillos de 2 años que no hayan ganado. Peso 54 kilos

Distancia 800 metros — Premio $ 5000 al 1o., 1000 al 2o. y 500 al 3o.

Cuidador	Caballo	k.	Padre	Madre	Jockey	Entrada $ 50 Probabilidades
Manuel Acosta	1 Graciano	54	Sgre. Azul II	Graciful	1 M. Acosta	Puede ganar
Antonio Rassio	2 Aranjuez	54	Oquendo	Arctura	2 E. Orduna	Le gusta
Idem	3 Arrecifes	54	Oquendo	Armance	3 No corre	—
Rosendo Aquino	4 Gran Copete	54	Tracery	Gran Cosa	4 No corre	—
Sebastián Ruiz	5 Gauguin	54	Val d'Or	Flimsy	5 No corre	—
N. Berenzategui	6 Triplete	54	Trifle	Eloria	6 S. Quinteros	Es n. candidato
Justo Insua	7 Cuequén	54	Carlos XII	Arcilla	7 J. di Tomasi	—
Seg. Rodríguez	8 Brigante	54	Cad	Binetta	8 J. Vecino	—
Alfr. Saavedra	9 Copain	54	Arrestino	Compasión	9 R. Peña	Vale poco
T. M. Calistro	10 Burazinho	54	Domoclos	Palmira	10 No corre	—

Séptima carrera — A las 17.30

Premio Pibe

Handicap para todo caballo ganador

Distancia 1600 metros — Premio $ 6500 al 1o., 1200 al 2o. y 550 al 3o.

Cuidador	Caballo	k.	Padre	Madre	Jockey	Entrada $ 55 Probabilidades
Balt. Roncales	1 Habilla	57	Vadarkblar	Cocainera	1 No corre	—
Pedro Sánchez	2 Infanzón	57	Sandal	La Daupe	2 G. Ardouin	Va pasado
Rufino Coll	3 Lelia	55	Botafogo	Lada	3 No corre	—
J. Etchechourry	4 Pórfido	54	Y. Majesty	Greda	4 J. Riero	Reaparece bien
Daniel Cardoso	5 El Martillo	53	Sgre. Azul II	Zorra	5 M. Acosta	Puede ganar
Fco. Liceri	6 Acedera	52	Asturiano	Piedita	6 No corre	—
Bart. Olivieri	7 Chaquetilla	46	Irigoyen	Cesina	7 E. Orduna	Es n. candidata
Pedro P. Ferro	8 Leónica	46	Cad	Lébida	8 F. Núñez (dud.)	Es seria enemiga

Octava carrera — A las 18.00

Premio Tapial

Handicap para todo caballo ganador de más de $ 5000

Distancia 2000 metros — Premio $ 6000 al 1o., 2200 al 2o. y 600 al 3o.

Cuidador	Caballo	k.	Padre	Madre	Jockey	Entrada $ 60 Probabilidades
Rufino Coll	1 Gran Pillete	60	Dom'nguito	Gendronniere	1 F. Arcuri	Puede ganar
Jenaro Larrosa	2 Murmullo	59	San Jorge	Majestuosa	2 S. Ruiz	Es n. candidato
Dgo. Pianezzi	3 Venciano	51	Inspector	Venezia	3 No corre	—
J. A. Buenavida	4 Sarcástica	49	Cad	South Star	4 M. di Blase	Es seria enemiga
Vta. Fernández	5 Beau Sejour	49	Sandal	Chev. Belle	6 J. Canal	Puede ganar
Fco. Liceri	6 San Blas	46	Irigoyen	Salvadora	6 No corre	—
Felipe Núñez	7 Doña Chela	46	Amsterdam	Galilée	7 F. Núñez	Puede ganar
Lorenzo Pagés	8 Morrongo	44	Charming	Mucha Sal	8 M. Acosta	Puede ganar

Puritano se consagra como el crack uruguayo, al vencer en el premio P. J. Ramírez

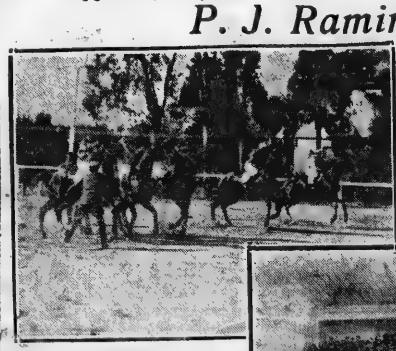

Corridos unos trescientos metros, Puritano, del lado de afuera, corría adelante, casi aparado por Salsipuedes, Plutarco, a un cuerpo, precedía a Mi Reina, y última, pero cerca, Almudena.

Así pasaron frente al paddock. Al girar el primer codo, el hijo de Pura Uva pasa, resueltamente adelante, con un cuerpo de luz y así lo vemos todo el tiro, distanciándose más aún el crack del Ryanal a medida que se acercaba a la meta, cruzándola con apreciable ventaja. Cuando los campeones entraron en el tiro final, Torterolo obligó a su cabalgadura atropellando en mitad de la recta, consiguiendo colocarse detrás de

SE LEVANTARON LAS CINTAS

Plutarco en los palos, luego Salsipuedes, en medio Puritano, después Almudena y por afuera Mi Reina

Ayer se disputó en Maroñas el premio José P. Ramírez, acerca del cual adelantamos en nuestras ediciones del día, el resultado y forma en que la carrera se había cumplido.

Hoy la ampliamos con la crónica y las notas gráficas que nos envía nuestro corresponsal en la reunión oriella.

MONTEVIDEO, enero 4.— Enseguida de sonar la campana salió al paseo preliminar los campeones en este orden: Plutarco, Puritano, Almudena, Mi Reina y Salsipuedes. El público numeroso, que llena todas las instalaciones del hipódromo, se agolpa a las barandas para contemplar de cerca a sus preferidos. Las opiniones son unánimes en apreciar el estado sobresaliente en que aquellos son presentados a la gran carrera. Una vez vueltos a los boxes y abiertas las ventanillas del sport se pudo constatar el favoritismo para Puritano, que apareció en la primera cotización con casi mil boletos.

He aquí esa cotización:

Puritano	900 y 300
Salsipuedes	350 " 210
Plutarco	250 " 30
Mi Reina	80 " 25
Almudena	20 " 15

Al levantarse por segunda vez las pizarras, la boleteada se había hecho en esta forma:

Puritano	2415 y 765
Salsipuedes	1170 " 330
Plutarco	1150 " 435
Mi Reina	385 " 65
Almudena	65 " 30

El tiempo que medió entre el cierre de las ventanillas y la llegada de los competidores a las cintas, al público parecía larguísimo, pues estaba impaciente porque se corriera de una vez.

Puritano, Mi Reina, que hizo una espléndida carrera, lo imitó y se colocó detrás del pupilo de Sánchez, en cambio Salsipuedes plantó bandera mucho antes del paddock, precediendo en la agonía solamente a Almudena. Una salva de aplausos coronó el triunfo del crack a su regreso al pesaje.

He aquí los tiempos parciales de esta carrera:

En el paddock no cabía ni un alfiler

El señor Manuel Segade, feliz propietario del crack uruguayo Puritano

Puritano, el hijo de Air Raid y Pura Uva, llega al disco precediendo a Plutarco, representante de las caballerizas argentinas en el Gran Premio José Pedro Ramírez

gran premio, tal era el entusiasmo reinante.

Cuando el starter los llamó a colocarse, éste fué el orden que presentaban y que les tocó, previo el sorteo de práctica: Plutarco contra la empalizada y después Salsipuedes, Puritano, Mi Reina y Almudena. Como es de suponerse, la largada demoró un momento, pues había que largarlos como había y así lo hizo el señor Juan Pedro Díaz, siendo por este motivo muy aplaudido.

TIEMPOS PARCIALES—

Primeros 800 metros, en 0'19"; 500, en 31" 2|5; 800, en 51" 1|5; 1000, en 1'4" 3|5; 1200, en 1'18" 3|5; 1400, en 1'31"; 1600, en 1'43" 3|5; 1800, en 1'55" 3|5; 2000, en 2'6" 4|5; 2200, en 2'18" 2|5; 2500, en 2'37" 1|5.

Ultimos 2500 metros, en 2'37"; 2200, en 2'24" 3|5; 2000, en 2'4" 4|5; 1800, en 1'37" 3|5; 1400, en 1'25"; 1200, en 1'2" 3|5; 1000, en 1'0" 3|5; 800 en 49" 1|5; 600, en 18" 4|5; 200, en 12" 3|5.

PICARESCA

Cubrió 1600 mts. en 1'38" 1|5

La hija de Botafogo no será de la partida en la reunión de mañana, reservándose para el próximo domingo donde disputará el premio Arancede.

Esta mañana con la monta de M. Acosta fué trabajada en la milla, habiendo marcado 1'38" 3|5 y terminando con un buen final.

LOS QUE CORREN MAÑANA

Ejercicios de hoy

Primera carrera

NITRON, peón y PLAZOLETA, Pintado, 800 en 47" 4|5.

NIKIS, C. Claverie, 42" los 700.

PIDAL, peón, 50" los 800 metros.

YACARE, peón, 51" los 800.

Segunda carrera

PLAZOLETA, S. Pintado y NITRON, peón, 47" 4|5 los 800 metros.

LA GATA, P. Cuchinelli, 48" los 800.

GAMMA, peón, 52" los 800.

Tercera carrera

ESCLAVO, peón, 42" los 700 metros.

INALBIS, J. Batista, 50" los 800.

Cuarta carrera

QUIEN ES, peón, 600 en 35" 3|5.

MIL GRACIAS, P. Ibarra, 38" 1|5 los 800 metros.

JUVENTUD, M. Acosta, 29" 4|5 los 500

Quinta carrera

SOSPECHOSA, P. Ibarra, 600 metros de desrcho.

JAPONICA, peón, 700 metros suave.

FARANDULA, O. Solari, 41" 1|5 los 700 metros.

ORDALIE, J. Arlandini y Pirata, peón 47" 2|5 los 800 metros.

Sexta carrera

TRIPLETE, G. Ardouin, 35" 3|5 los 600 metros.

COPAIN, J. Riero, 37" 2|5 los 600.

QUEQUEN, peón, 35" 1|5 los 600.

BRIGANTE, J. Vecino, 500 metros.

DRACIANO, M. di Biase, a la par de ALFICHE, P. Cuchinelli, 28" 3|5 los 500.

Séptima carrera

CHAQUETILLA, E. Orduna, 41" 2|5 los 700 metros.

INFANZON, G. Ardouin, 41" los 700.

EL MARTILLO, M. Acosta, 42" 4|5 los 700 metros.

Octava carrera

MURMULLO, peón, 42" 2|5 los 700.

GRAN PILLETE, peón, 43" 3|5 los 700 metros. (lado opuesto).

Pronósticos de CRITICA

1a. carrera—P. a Palmo
2a. " —Plazoleta
3a. " —Esclavo
4a. " —Juventud
5a. " —Sospechosa
6a. " —Triplete
7a. " —Chaquetilla
8a. " —Murmullo

Ernesto Canessa

MONTA OFICIAL DE LA P. ECURIE

El alejamiento del jockey Ramón Feliciter como monta oficial de la Petite Ecurie, parece que será definitivo.

Tal es al menos lo que puede colegirse de la determinación tomada por los propietarios de la ecurie nombrada contratando como monta oficial del stud a Ernesto Canessa.

Esta tarde debe firmarse el compromiso.

Canessa en La Plata se distinguió últimamente como jockey de suerte. En Palermo, difícilmente recaudará sus hazañas, dado que así no se ganan las carreras de propietaria como Canessa solía ganarlas en el circo platense.

Concurso mensual de pronósticos
Diez argentinos al vencedor

Diarios	1a. carrera	2a. carrera	3a. carrera	4a. carrera	5a. carrera	6a. carrera	7a. carrera	8a. carrera	G.	P.
1 La Fija	Palmo a Palmo	La Gata	Esclavo	Quién es?	Sospechosa	Aranjuez	El Martillo	Sarcástica	8	2
2 La Mañana (P.)	Palmo a Palmo	Pasabola	Esclavo	Juventud	Sospechosa	Triplete	Chaquetilla	Sarcástica	8	2
3 El Heraldo (B.)	Palmo a Palmo	Pasabola	Esclavo	Juventud	Sospechosa	Triplete	Chaquetilla	Murmullo	8	1
4 Los Principios	Palmo a Palmo	Pasabola	Esclavo	Juventud	Japónica	Triplete	El Martillo	Doña Chela	8	1
5 La P. Zeitung	Palmo a Palmo	Corza	Esclavo	Juventud	Sospechosa	Aranjuez	Chaquetilla	Sarcástica	7	3
6 La Voz del Int.	Palmo a Palmo	La Gata	Inalbis	Juventud	Sospechosa	Aranjuez	Chaquetilla	Sarcástica	7	3
7 Ultima Hora	Palmo a Palmo	Plazoleta	Esclavo	Juventud	Sospechosa	Triplete	Chaquetilla	Sarcástica	7	3
8 Don Pepe	Palmo a Palmo	Evocadora	Esclavo	Juventud	Sospechosa	Triplete	Chaquetilla	Doña Chela	7	2
9 La Unión (L.)	Palmo a Palmo	Plazoleta	Esclavo	Juventud	Sospechosa	Triplete	Chaquetilla	Murmullo	7	1
10 Fray Mocho	Palmo a Palmo	Plazoleta	Esclavo	Juventud	Sospechosa	Triplete	Infanzon	Murmullo	7	1
11 C. de Galicia	Palmo a Palmo	Pasabola	Esclavo	Juventud	Sospechosa	Triplete	Chaquetilla	Murmullo	7	0
12 La República	Palmo a Palmo	Plazoleta	Esclavo	Juventud	Sospechosa	Triplete	Chaquetilla	Sarcástica	6	3
13 El D. Español	Palmo a Palmo	Plazoleta	Esclavo	Juventud	Sospechosa	Triplete	Chaquetilla	Murmullo	6	1
14 L'Italia Popolo	Palmo a Palmo	La Gata	Esclavo	Juventud	Japónica	Aranjuez	Chaquetilla	Sarcástica	5	4
15 La Acción	Palmo a Palmo	Plazoleta	Esclavo	Juventud	Sospechosa	Triplete	Leónica	Murmullo	5	3
16 Opin. Nacional	Palmo a Palmo	Pasabola	Esclavo	Juventud	Japónica	Triplete	Infanzon	Murmullo	5	3
17 Crónica (R.)	Palmo a Palmo	Pasabola	Inalbis	Juventud	Sospechosa	Aranjuez	Chaquetilla	G. Pillete	5	3
18 El Oeste	Palmo a Palmo	Plazoleta	Esclavo	Juventud	Sospechosa	Triplete	Pórfido	Murmullo	5	3
19 El Diario	Palmo a Palmo	Corza	Inalbis	Quién es?	Persefona	Triplete	Chaquetilla	Murmullo	5	3
20 La Fronda	Palmo a Palmo	Pasabola	Esclavo	Juventud	Sospechosa	Triplete	Infanzon	Murmullo	5	3
21 La Suerte	Palmo a Palmo	Plazoleta	Esclavo	Juventud	Sospechosa	Triplete	Lelia	Doña Chela	5	3
22 El Diario (M.)	Park Lane	La Gata	Esclavo	Juventud	Japónica	Brigante	Chaquetilla	Murmullo	5	1
23 CRITICA	Palmo a Palmo	Plazoleta	Esclavo	Juventud	Sospechosa	Triplete	Chaquetilla	Murmullo	5	1
24 La Opinión (A.)	Palmo a Palmo	Pasabola	Esclavo	Juventud	Japónica	Graciano	Chaquetilla	Murmullo	5	1
25 Bs. Aires (L. P.)	Palmo a Palmo	La Gata	El Ney	Juventud	Sospechosa	Triplete	Leónica	Murmullo	5	1
26 Rev. Sportiva	Palmo a Palmo	Plazoleta	Esclavo	Juventud	Sospechosa	Triplete	Infanzon	G. Pillete	5	1
27 Cine Mundial	Palmo a Palmo	Plazoleta	Inalbis	Quién es?	Sospechosa	Triplete	Pórfido	Murmullo	4	3
28 Sports (L. P.)	Palmo a Palmo	La Gata	Inalbis	Juventud	Sospechosa	Triplete	Infanzon	Murmullo	4	1
29 El Día (M.)	Palmo a Palmo	Evocadora	Esclavo	Juventud	Japónica	Triplete	Chaquetilla	Morrongo	4	1
30 Fantasio	Palmo a Palmo	Plazoleta	Esclavo	Juventud	Stud M. de Blas	Triplete	Lelia	Morrongo	4	1
31 F. y Batacazos	Palmo a Palmo	Plazoleta	Inalbis	Quién es	Japónica	Triplete	Chaquetilla	Sarcástica	3	2

Impresiones de la reunion de ayer

Receloso gana fácilmente el premio Perú. Caperucita Roja encuentra una carrera. Arrecifes sale de perdedor en buen estilo. Rip y Ganga, dos fijitas que se hacen

COMENTARIOS A VUELA PLUMA DE UNA REUNION ORDINARIA

La reunión de ayer transcurrió en un ambiente grato. No hacía mucha calor; eso fué una suerte; pues luego de lo de Pashá Bey y de Arrecifes la gente habíá enloquecido.

Hubo muchas novedades de más o menos bulto, según verán nuestros lectores que leen la reganda que va a continuación y favoritos que fallaron, datos que se hicieron y todas esas menudencias que suelen ocurrir todas las tardes de reunión.

Sin mayor espacio debido a las carreras de mañana, ahí van condensadas las impresiones de ayer.

Un buen principio—

La reunión tuvo un buen principio. Rip que tenía performances muy seductoras dentro, claro está, de la relatividad de la cosa, resultó el héroe de una prueba desbrujida que no careció sin embargo de final emocionante; y repartiendo así sus partidarios un dividendo de alto mil cuatro duros por cada dos.

El desarrollo fué un desastre, digno de que se recuerde. Picó en punta Viejo Pillo, seguido de Rip y Park Lane. Luego Park Lane se ubicó segundo y después de pelear un momento con Viejo Pillo se adueñó de la vanguardia. Entre los dos codos, el favorito quedó último y en el derecho avanzó por el lado exterior alcanzando a Park Lane sobre el mismo disco cuando los partidarios de este se boreaban ya la victoria.

Una metida—

Es oportuno hacer conocer que Viejo Pillo fué causa de un serio metejón. No pareció que el pupilo de Telmo fué corrido con mucho desacierto.

Y van dos—

El éxito angustiosamente conquistado por la cátedra en la prueba inicial se repitió en la segunda en donde Ganga, que contaba con las preferencias de aquellos impulsos muy halagadamente. La pupila de Everisto fué jugada como fija por en su carrera anterior cuando fracasaron lastimosamente había sufrido algunos contratiempos.

Ganga ganó por toda la distancia que se le ocurrió a su jockey.

El dato de Sama—

Durante toda la mañana había circulado con insistencia el dato de Sama. Nadie quedó sin enterarse que la pupila de Sibotron era una "papita" y a ello se debieron los 16.000 ganadores que tuvo.

Panterita venía lejos—

La defensora del Abrojo corrió mal. Venía muy lejos y atropelló muy abierta. Se nos ocurre muy sospechosa la performance de la hija de The Panther.

Corza en lance—

Ocupó el 2o. puesto. Daba un "bagayo"

El joven Cuchinelli se florea

La tercera es la vencida. La cátedra que venía con un trea tan de la ventanilla, en la tercera valla pegó la gran rodada. Pashá Bey, un platense que habíá tranado tres carreras en los dominios de Benavides, se encargó de dejar a medio mundo tecleando y al otro medio en desierto.

Ni lapahan que fué unido favorito, Presidente que lo seguía en opinión le iba a los de su escurie una confianza bastante mala bueno. Ambos se encargaron de perseguir de cerca a Pashá Bey que venía en la punta y cuando los partidarios de Presidente la empezaron a gusta al ver que Ispahan retrogradaba el puntero lejos de entregarse, regala con unas energías insospechadas. Los platenses encantados y deglutiendo un dividendo morrocotudo. A ellos si que los visitaron los Reyes.

Long Chance—

En vista que al final nadie pasaba a buscar al delantero, lo hizo Long Chance. Entró segundo relativamente cerca con mejor acción que el ganador.

Zumaya pierde injustamente

La carrera de potrancas de dos años quedó reducida a poco menos que a un simple match; aunque en rigor de verdad, el resultó, pues, de las tres que intervinieron en la prueba, una era como al no correría, dado lo decorativo de su papel.

Zumaya y Capiruchita Roja se repartieron las preferencias de la cátedra concluyendo esta última que tenía pocos boletos menos que su vencida.

La heroina encontró la victoria, pues Zumaya cuando tenía la carrera asegurada perdió su línea, frente al paddock.

También fué favorecida en la largada la defensora del stud Gran Muñeca, que tiene posiblemente más pique que su adversaria de ayer.

El fallo fué de una cabeza, lo que no compensa la pérdida de terreno que sufrió Zumaya metros después de cruzar las tribunas populares.

Naciano sigue la serie—

Aún no ha perdido con ninguno de los pensionistas del stud Don Alfonso que teva presentados el entrainer Naciano Moreno. Si los otros días su éxito con Receloso fué aplaudido, el de ayer tuvo mayor mérito. El hijo de The Panther ganó mucho más fácil que en su compromiso anterior y eso que al final se pino un tigre de la talla de Copiapó.

Naciano ha puesto a Receloso en estado formidable y no fallándose en la distancia porque ganó sino en la forma, vuelta de finalizar la prueba, tenemos que agregar un éxito más a los muchos conquistados por Moreno.

Con Copiapó hubo baño—

Con Copiapó hubo baño. ¡Y qué baño! quedaron locos de remate después de la carrera.

El hijo de Amsterdam corrió muy bien, pero su clásica atropellada quedó para mejor oportunidad.

Lástima que después de esto le encajaran una montaña de plomo en el lomo, al pobre Copiapó.

Gran Copete no tuvo la suerte de su compañera—

Gran Copete no tuvo la suerte de su compañera de escurie Capiruchita Roja. A éste se la dieron y la biaba estuvo a cargo nada menos que del menos cotizado todos: Arrecifes, un pupilo del simpatiad de muy linda estampa, que muchas a los de su escurie una confianza bativa.

En efecto, decían que Arrecifes no tifirar un cavaso y este informe dado quena fe, abultó su dividendo.

La fija de Ganguin—

Con Ganguin se la corrieron poco menos que imperdible.

El pupilo de Sebastián quedó último a la largada y así llegó.

Con Duraznillo van dos—

Con este Duraznillo van dos lo metejones que se llevan los de su escurie y allegados. No hay duda que la fruta a veces suele ser indigesta. Es el caso del pupilo del stud Penitente.

Doña Chela "la floja" conquista su tercer handica, de fondo—

Hay ciertos cuidadores que solo tienen talea la patente. Tal el caso de los que atenderían la preparación de Doña Chela antes de volverla a tomar quien ahora dirige su entrenamiento. Doña Chela era una floja que no pasaba de la milla y que su Rosario no pudo ganar y hoy en día es una stayer que se permite el lujo de recorrese 2.500 metros en 2'36" 1/5 con 52 kilos y conquistar su tercer triunfo sobre una distancia muerta.

La carrera de ayer tuvo escasos atractivos salvo su final que resultó interesante. Pasta Sajour que había seguido a la tordilla toda la distancia, en el derecho la alcanzó y parecía que iba a dominarla pero no ocurrió así y Batista le supo hacer defender sus posiciones a la leader con gran energía manteniendo medio pescuezo de ventaja en el disco.

¿Y Doria.—

Doria creemos que ya habrá llegado. Ni podía ni quería ganar.

Leónica gana el handicap de fondo—

La pupila del stud Amateurs resultó la heroina de la carrera del desquite. Máximo Acosta llevó la mitad del mérito en este triunfo pues la corrió admirablemente, sacando partido del desarrollo de la prueba, algo irregular en sus primeros doscientos metros y... de la ineptitud del jockey de Pashá que está pasado de moda y ha perdido lamentablemente la confianza.

Con Pardon que había entrado último en su anterior carrera ayer se venían a correr una imperdible. "Era un asalto" al decir de los que estaban en la cosa y efectivamente hubiera resultado un asalto al bolsillo con premeditación, alevosía y ensañamiento.

Blancanieve favorita—

Muy mal corrido y perjudicada en el primer tramo de la prueba finalizó tercera y gracias, sin sport.

Con día el quinto favorito de la reunión palmaba.

La segunda victoria clasica de Receloso puede ser una revelacion

Brillante actuación de Copiapó fuera de tiro y con elevado peso. Decamps y Lábaro defeccionan

APRECIACIONES Y COMENTARIOS

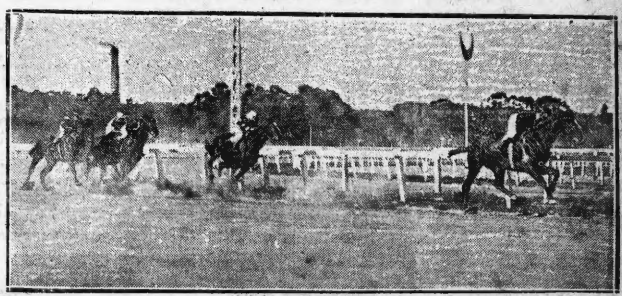

...os del clásico girando el último codo, con Receloso en la punta seguido de Decamps, Copiapó, Lábaro y San Blas

De los nueve inscriptos sólo cinco hicieron acto de presencia en el premio disputado ayer en Palermo, restándole la aus ncia de Murmullo, Barbijo ribe y Morrongo, gran parte del interés que justamente había despertado una carrera en la que debían definir posiciones algunos competidores y otros consagrarse como en el caso de Receloso, como un digno representante de la generación del año pasado.

Se creía en el hijo de The Panther, más por su entraineur que por sus medios, y su primera victoria sobre distancia arriba de la milla, se le creyó producto de su excelente preparación más que de las condiciones naturales del defensor del stud Don Alfonso.

La impresión pobre, respecto a la resistencia y al corazón de Receloso, dejado cuando hizo sus primeras armas bajo la enseña del stud Icesche, no se había logrado borrarla tan fácilmente, con la notable performance del clásico Clausura.

Es así, que al reeditar aquel triunfo, obteniendo uno más amplio y convincente en el Perú, adquiría rápidamente prestigios, que hubieron costado mucho adjudicárselo a Receloso, por sus antecedentes, no de origen que son indiscutibles, sino por el de las carreras producidas, falto de energías en los finales en los que se entregaba incondicionalmente, sin oponer la menor resistencia, como un animal sin calidad y hasta sin preparación.

Y precisamente, esto último es lo que ha ocurrido. Receloso ha estado corriendo fuera de forma, la que ha logrado por fin, en manos de Moreno, de lo que termina de dar evidente prueba, en demagníficas y magistrales victorias clásicas, conseguidas a lo crack, e impuesto condiciones desde la partida.

¿Cuántos Recelosos andarán por ahí malogrados en poder de propietarios inexpertos que pretenden ser ellos mismos sus preparadores?

Razón tenía Julián Sánchez, que figura como cuidador del hijo de The Panther, sin sorbo, al afirmar que Receloso, era un gran potrillo, que en manos de Naciano Moreno haría una gran campaña.

Y las cosas se han cumplido antes del tiempo que se calculaba, clasificándose animal clásico, de buenas a primeras que recorre cualquier distancia sin dificultad y que aún no se sabe a donde podrá llegar en el tren de progresos que marcha.

Se objetará que no le ha ganado a nadie esta vez, pero no debe olvidarse que Copiapó fué el mejor millero del año pasado, y que ha tenido que marcarse tiempo para ganar, luego de ganar la implacable persecución de Decamps que terminaba de ganar sobre Murmullo en muy buen estilo. Y precisamente por esa violencia del tren, ha defeccionado Decamps, que ha caído antes de tiempo, al forzarlo para seguir a Receloso, igual que Lábaro que también traía en su haber una lucida performance al derrotar a Hablantín, en su último encuentro

Debemos convencernos, rendirnos a la evidencia de la sorprendente evolución de Receloso en poder de Moreno, y en ese camino, aceptando los hechos como lógicos, conceptuar a Receloso como uno de los discretos elementos, que en el año corriente dará tono a los clásicos en que figure, con los mejores productos de la primera categoría, desarrollando los ases Lombardo y Serio, que por hoy actúan en un plano mucho más elevado.

San Blas, si corre así como ayer, en la carrera que le ganó Chimere, difícilmente la pierde.

Por lo pronto se ha cubierto de gloria el cuidador de Receloso y su propietario el señor Mitre ha realizando un soberbio negocio con la compra del ex pupilo del stud Icesche, como con la designación del que dirige hoy la preparación de sus caballos.

SALIO DE PERDEDOR

Rip (3 años)

CHAGANGUR	Desmond	Saint Simon
		L'Abesse
	Veneratión	Laverno
		Admiratión
	Missel Thrush	Orme
		Throstle
	S. Sickness	Symington
		Malaria

HIPODROMO DE LA PLATA

Son nuestros candidatos

1.o PELIGRO
2.o MARCHA LENTA
3.o QUIERE CALLAR
4.o LARSEN
5.o PERFECTO
6.o SENTORY
7.o MALITA

Primera carrera — 1300 metros

1 Pares Tengo, 55 kilos, E. Saavedra.
2 Apios 55, O. Raymundo.
3 Azul Azul 55, M. Vignatti.
4 Parapeto 55, F. Oubiña.
5 Child 55, E. Saavedra.
6 Término 55, J. F. Goyeneche.
7 Blanco Capoll 55, X. X.
8 Severa 55, C. Capra.
9 Santidad 55 (dudosa).

Quinta carrera — 2000 metros

1 Riddle 60, E. Saavedra.
2 Prefecto 54, E. Canesa.
3 Sono Sierra 52, M. Vignatti.
4 Lechuguita 48, O. Raymundo.
5 Ortiful 51, F. Oubiña.
6 Seductor 46, S. Cabral.

Llegadas de las carreras efectuadas ayer

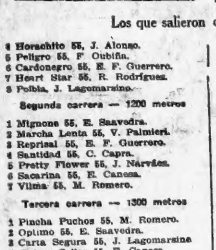

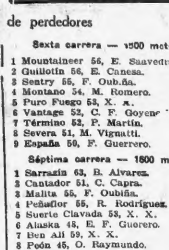

Los que salieron de perdedores

Sexta carrera — 1500 metros

1 Mountaineer 56, E. Saavedra.
2 Guillotin 56, E. Canesa.
3 Sentry 55, F. Oubiña.
4 Montano 54, M. Romero.
5 Puro Fuego 53, X. X.
6 Vantage 52, C. F. Goyeneche.
7 Término 52, P. Martín.
8 Severa 51, M. Vignatti.
9 España 50, F. Guerrero.

Séptima carrera — 1800 metros

1 Sarrazin 63, B. Alvarez.
3 Cantador 51, C. Capra.
3 Malita 55, F. Oubiña.
4 Peñador 55, R. Rodríguez.
5 Suerte Clavada 53, X. X.
6 Alaska 48, E. F. Guerero.
7 Ben Ali 59, X. X.
8 Peón 45, O. Raymundo.

Tercera carrera — 1300 metros

1 Pincha Puchos 55, M. Romero.
2 Optimo 55, E. Saavedra.
3 Carta Segura 55, J. Lagomarsino
4 Quiere Callar 55, E. Canesa.
5 Romancier 55, M. Vignatti.
6 Según Sea 55, V. Palmieri.
7 Cartouch 55, J. F. Goyeneche.
8 Juan sin Ropa 55, F. Dufrechou
9 Indudable 55, F. Oubiña.
10 El Vivará ", S. Guasavino.
11 Bicho Punes 55, X. X.

Cuarta carrera — 1400 metros

1 Lárem 55, J. Alonso.
2 Fangal 55, M. Vignatti.
3 Empujón 55, M. S. Alvarez.

HIPODROMO DE SAN MARTIN

Son favoritos de CRITICA:
1a carrera: CYLLEVAL
2a. " FAIR SLAVE
3a. " MATRERO
4a. " AL PASAR
5a. " OVERALL
6a. " T BLANCO y Cía
7a. " HIPPODROME

Competidores y montas para la reunión a efectuarse el martes 6 del corriente:

Primera carrera. — 2000 metros

1 Opio 56 kilos. X. X.
2 Guindo 54, A. Rossi
3 Michito 54. A. Lhuiller
4 Jugler 53, T. Meyer
5 Nitrique 50. D. Cancellaro
6 Lord Primorse 50, J. Morera
7 Sonajero 50. J. M Pena
8 Cylleval 48, A. Torres
9 Poolvis 48. A. Aguilera

Segunda carrera. — 1000 metros

1 Polvidosa 56 kilos. X. X.
2 Fair Slave 53, A.R Carcia
3 La Gorda 53, A. Lhuller
4 Ermengarda 50. A. Adoué
5 Dorada 50. X. X.
6 Hasta Aquí 50. A. Croce
7 Cimarrona 50. R. Garcia
8 Pizarramia 50. J. M. Pena
9 Jour de Gloire 47. X. X.

Tercera carrera. — 1000 metros

1 Matrero 56 kilos. D. Villamayor
2 Hoche 56. A. Oubiña
3 Apuynoc 56. F. Dufour
4 Rol d'Ile 56. J. Paola
5 Orejado 56. X. X.
6 Anarquista 56. A. Rossi
7 Taube 56. E. Caballero
8 Recluta 53. J. M. Pena
9 Criollazo 53. X. X.
10 Sol Ardiente 53. X. X.
11 Huella Huella 53. M. Reparaz.

Cuarta carrera. — 1300 metros

1 Empolleta 56 kilos. R. Martín
2 La Espia 56. A Garcia
3 Pobre Cosa 56. J. Ruiz
4 Paciencia 56. C. Ferrari
5 Profesora 53. R. Manin
6 Al Pasar 53. D. Wadia
7 Ambrosia 53. E. Caballero
8 Atilano 53. M Heredia
9 Uña de Plata 53. D. Fernández
10 Pavia 53. M Reparaz

Quinta carrera. — 1500 metros

1 Chrysalis 60 kilos. A. Torres
2 Next 60. P. Dufour
3 Sylves 56. A. Rossi
4 Cabecho 51. M Reparaz
5 Overall 53. A. Adoué
6 Jocoll 45. E. Caballero
7 Cartuja 45. dudosa
8 Reineta 44 D Fernández
10 Renata 44. R. Martín
11 Argentinito 44. dudoso.

Sexta carrera. — 1400 metros

1 Quitador 56 kilos. A. Garcia
2 Gritón 55. J Ger
3 Royal Diamond 55. R. Panelo
4 Barcino 55. X. X
5 Ole Bird 55. T. Sánchez
6 Delirio 48. A. Torres
7 Idem 54. X. X.
8 Avichucha 52. M. Reparaz
9 Talón Blanco 53. J. M Pena
10 Aplauso 48. X. X.
11 Colza 51. X. X.
12 Sinamby 50. D. Fernández
13 Acacio 50. A. Rossi

Séptima carrera. — 1700 metros

1 Little King 57. A Torres
2 Hippodrome 57. T. Sánchez
3 Farman 50. X. X.
4 Argentinito 50. J. Ger
5 Rosfalón 50. R. Martín
6 Cuco 50. A. Adoué
7 Galditano 50. D. Fernández
8 Apolipio 50. X. X.
9 La Bastille 48. P de la Cruz
10 Giselle 48. M. Reparaz
11 Heliogland 48. J. Toledo.

HIPODROMO DE TEMPERLEY

Competidores y montas para el martes 6 del corriente:

Primera carrera. — 1100 metros

1 Breveté 59 kilos. X. X.
2 Teos 59. R. Martín
3 Seisón 58. J. Ibarra
4 Trapisonda 57. J. Andrad
5 Polanneva 54. A. Orbea
6 Pita III 53. A. Rossi
7 Boa 53. J. Alcorta
8 Tarik 52. F Villafañe
9 Tabu 52. E. Cabral
10 Tina II 50. R. Manin

Segunda carrera. — 1200 metros

1 Zina 57 kilos. X. X.
2 Atea 57. J Ibarra
3 Olimbia 57. J Andrade
4 Silbia 57. R. Manin
5 Progne 57. R. Sánchez
6 Oratoria 54. J. Chichiarro
7 Antioquia 54. A Rossi
8 Trincherá 57. F Villafañe
9 Pampa 54. M. Arambel

Tercera carrera. — 1200 metros

1 Basalmo 56 kilos. M. Croce
2 Jedo 56. A. Oubiña
3 Peregrino 56. E. Caballero
4 Panoli 56. J Ibarra
5 El Condenado 56. R. Manin
6 El Molle 56. F. Pérez
7 Sonsonete 56. A Rossi
8 Bay Rum 56. R Martín
9 Favorito 56. A. Orbea
10 Camba 56. J. Farias
11 Petite Folie 54. X. X.

Cuarta carrera. — 1200 metros

1 Alfeñino 57 kilos. J. Farias
2 Mago 57. F. Villafañe
3 Paris Sport 57. D. Fernández
4 Clarinete 57. X. X.
5 El Héroe 57. T. Meyer
6 Proof 57. J Chichiarro
7 Lucky Boy 57. R. Sánchez
8 Christina 56. D. Delgado
9 Pagoda 54. F. Pérez
10 Perchel 54. N. Olmos
11 Quintuay 54. A. Orbea
12 Fil d'Acier 54. R. Martín.

Quinta carrera. — 2000 metros

1 Iodo 55 kilos. A. Rossi
2 Estigia 55. J. Alcorta
3 Tableau 54. J. Farias
4 Tigris 54. T. Meyer
5 Sangre Fuerte 54. H. Corvalán
6 [illegible] 53. X. X.
7 Ingoro 53. F Villafañe
8 Little King 52. A. Croce
9 Lord Cecil 52. A. Orbea
10 Dolorido 52. J Ibarra
11 Petite Folie 52. R. Martín.

Sexta carrera. — 1200 metro

1 Favorito 56 kilos. A. Orbea
2 Keyno 56. F. Quinteros
3 Cibolit. F. S. Acosta
4 Hebrón 56. O Massolo
5 Crucifera 54. F. Villafañe
6 Mormitón 53. X. X.
7 Foguendo 53. N. Olmos
8 Bailén 53. A. Rossi
9 Meltovat 53. J. Andrade
10 Bandido II 53. J. Farias
11 Irón co 53. R. Martín
12 Toro 53. R. Sánchez
13 Flor de Fango 53. T. Meyer
14 Alcalde 53. J. Ibarra
15 Romerillo 50. A. Croce
16 Con Garbo 48. A. Orbea.

Los pronósticos de CRITICA son:
1a. carrera—TRAPISONDA.
2a. " —ATEA.
3a. " —JEDO.
4a. " —LUCKY BOY.
5a. " —SANGRE FUERTE.
6a. " —BAILEN.

HIPODROMO DE MAR DEL PLATA

Programa para la reunión de mañana

Premio El Orden, 800 metros. — Mendigo 55 kilos, Buen Amigo 58, No Griten 50, San Simón 48, Tito 46, Rey de Copas 46.

Premio El Siglo 1000 metros. — Crispí 62 kilos, Soberano 54, Valdemar 54, Sonme 50, Botador 50, Cte. Nis 48, Oeste 48, Adolgo 48, Ur 48.

Premio La Reforma, 1000 metros. — Guante Blanco 54 kilos, El Perdido 54, Cerazno 52, Newton 52, Tiende 52.

Premio La Nación, 1600 metros. — Adviento 55 kilos, Mistriosa 52, Sentry 51, Long Chance 51, Andever 51, Montenegro 48, Fogoso 48, Cerazno 48, Peturroa 46, Thalie 46.

Premio El Balcarcelo (carrera de trote) 4540 metros. — Macuchia, La Palana, Lidia, Porteño, Nutria, Bing Boy.

CONFITERIA "LA PERLA"
RIVADAVIA 2800 — U. T. 4162 MITRE
ROTISERIA
DIA DE REYES
Especialidades: Rosca de Reyes, Turrones, Masapanes, Peladillas, Pollo a lo spiedo
GRAN SURTIDO EN HELADOS. GRAN SURTIDO EN MASAS Y POSTRES ELABORADOS POR LA CASA. SERVICIO PARA BANQUETES. SALON PARA FAMILIAS
Anexo: CORDOBA 2600, Esquina PUEYRREDON
C. T. 591 (Oeste) — U. T. 5506 (Mitre)

BLENORRAGIA
secretas, urinarias, sífilis. Nuevo tratamiento para la curación completa y segura de la blenorragia en todas sus formas y estados. Dr. LORENZETTI. — C. Pellegrini 670, de 17 a 22.

BRAVO D'HERS Y GISMONDI
25 DE MAYO 63 — U. T. 2609 Avda
JUDICIAL
EN BELGRANO. UN TERRENO calle Tres de Febrero entre Ibera y Quesada. 10 x 50. Base: $ 3.000 m/legal, equivalente a $ 6 la u. c.
SOBRE EL HIPODROMO NACIONAL Y EST. NUNEZ
EL SABADO 10 DE ENERO, A LAS 15 HORAS, EN EL MISMO
Seña, 2 o/o comisión, 2 o/o. Más datos a mis oficinas.
BRAVO D'HERS y GISMONDI

Teatros

Van desfilando cómicos buenos, cómicos malos, autores, snobs, empresarios, musicantes y portugueses

CONTRA LAS MALAS EDICIONES DE OBRAS

Varios asociados de la Sociedad Argentina de Autores han resuelto, hace tiempo, no hacer imprimir sus obras. Entienden ellos que así se defienden de los asesinatos cometidos a mansalva con el repertorio por los malos elencos y de las frecuentes mixiones en el pago de derechos. Cuando una compañía quiera representar una de las obras cuya música publicamos más abajo deberá dirigirse a la S. A. D. A. para solicitar una copia, previa presentación del elenco. Se nos antoja que esta medida es inocua porque, como antaño ocurría, esas copias se multiplicarán, con errores y continuarán asesinándose las obras. He aquí la lista de las piezas cuyos autores no quieren imprimirlas:

"El pacho Cacoi", de Martínez Paiva; "La cagnotte", de Saldías; "La estancia nueva", de Martínez Paiva y De Rosa; "Todo el año es carnaval", de Vacarezza; "El botonazo", de Darthés y Damel; "La cruz de palo", de Martínez Paiva; "La porota", de Saldías; "Castillos y leones", de Lobos; "Tres noticias de política", de Saldías; "La suerte de don Bambino", de Castellini; "El señor gobernador", de Saldías; "El viaje de un príncipe reo", de Riese; "Perdóneme", de Sánchez Gardel y "La lanza rota", de Martínez Paiva y Yamandú Rodríguez.

ES EXCESIVA LA CANTIDAD DE REVISTAS

Hay quienes, enemigos de la revista, se escandalizan porque en la próxima temporada actuará en el San Martín una compañía criollo-extranjera de ese género, donde, según se dice, se aprovechará la magnitud del escenario para montar grandes revistas, a usanza neoyorquina. Sin embargo, claro resulta que esta invasión revisteril matará, por exceso, a la revista, o, por lo menos, la reducirá en sus justos límites, quitándole el carácter avasallante que ahora asume, asustando a los comediógrafos y saineteros y haciéndo pensar a los empresarios en la conveniencia de cultivar el género imperante, aunque sea con "petites revues", como se intentó recientemente — por cierto que con mal éxito — en el Apolo. La sobrehundancia de revistas es, desde luego, el peor enemigo de la revista. Ya vecemos hoy que los caprichos del público son pasajeros. Y, en esta forma, con revistas a tutiplén, serán más pasajeros aun. No tienen porqué alarmarse, pues, los adversarios del género bataclánico, si en una sala destinada hasta ayer a cine sentará sus reales una compañía revisteril.

"ROSA ROJA", EN EL PUEYRREDON

Para mañana anuncia la compañía Barausse - Vargas - Fregues, que viene actuando en el Pueyrredón, de Flores, la reprise de "Rosa roja", comedia en tres actos, de Julio Villoldo.

Como se recordará, esta pieza fué estrenada con buen éxito el año anterior, en el Marconi, por la compañía de Angelina Pagano.

EL ULTIMO BAILE DEL CERVANTES

Esta noche se llevará a cabo en el Teatro Cervantes el último baile de "Revellón" que ha organizado la empresa de esa sala.

Durante los entractos, en la terraza, desde se encuentra el Patio Andaluz, se repartirán gratuitamente las "uvas de la suerte", siendo amenizado este acto por una rendalla de guitarras y bandurrias.

LA QUIROGA REPRISARA "KI KI" EN ESTA SEMANA

La compañía de Camila Quiroga anuncia, para esta semana, la reposición de "Ki-Ki", pieza de Picard, en la versión de Julio F. Escoriza. Como se recordará, la señora Quiroga realizó en esta obra una de sus interpretaciones más justamente celebradas.

Sigue encayándose, también, "La madrecita", de D. Filippis Novoa, una de las próximas reposiciones de este conjunto, que sigue actuando con buena fortuna no obstante lo avanzado de la estación.

UNA "REPRISE" QUE GUSTA EN EL NACIONAL

Es la de "El Arroyo Maldonado", sainete de Carlos M Pacheco y Alberto Vacarezza, que anteanoche fué reprisado con buen éxito rotundo. "El Arroyo Maldonado" es un sainete bien realizado, con escenas de innegable eficacia. Olinda Bozán, Rosa Catá y Mecha López, por las actrices; Giacobino, Cantelo, Otal y Sapelli, por los actores, se destacan en la interpretación de este

El Mayo es un desierto...

Esoso cómicos de la legua que capitanea Carlos Pulido un excorista de zarzuela, y que han sentado sus reales en el teatro Mayo, han de suponer que Buenos Aires no tiene habitantes...

Y sus buenas razones tienen para pensar así. Desde su debut en esa sala han trabajado para las pacíficas butacas — que no pateas porque está atornilladas en el suelo — en virtud de los pésimos espectáculos que ofrecen. Ellos suponen, como decimos más arriba, en su inconsciente optimismo, que la ciudad está despoblada.

No, señores; nuy quienes están despoblados de toda noción artística son ustedes...

Si no va nadie al Mayo es porque esos remedos de revistas que allí se representan, no pueden tolerarse ni en el último rincón de provincias, donde nada saben de nada...

Aquí no. ¡Nunca! Los idiotas escasean tanto, que ya alguien, glosando la frase de Gavroche, bautizó a nuestra gran urbe: ¡la ciudad de los buenos "frescos"!

Pero quien tal dijo, no conoce a Pulido y los suyos...

¡Porque a frescos nadie les gana! y la frase — para ellos — es alnibar...

Pero, mientras tanto, la sala del Mayo es un desierto.

aplaudido calmete de los dos mejores sainetores nacionales de estos últimos tiempos.

EL ELENCO RICART ACTUA CON EXITO EN ROSARIO

Con buen éxito ha iniciado su temporada en el amplio salón de Verano Plaza Park, de Rosario, la compañía nacional que dirige el actor rosarino Eduardo Ricart y que tiene como primera figura femenina a la simpática actriz señorita Libertad Lamarque.

Forman su elenco, además de las citadas, las actrices: María Luisa Ricart, Rosa Romero, Margarita López, Elena Heredia, Rosaura Rosano, María Rodríguez y Olga Lafuente, y los actores Leonardo Aparicio, Pedro Casanova, Urbano Montero, Luis Franco, Jorge Zacone, Manuel Reyes, Juan Bassani y Armando De Munno.

REPUNTARON LAS ENTRADAS DEL SARMIENTO

Con la discreta temperatura de anteanoche y anoche, aumentaron las entradas de los teatros, comunicando así a los decididos empresarios una vigorizante inyección de optimismo. Uno de los teatros que, gracias a que la concurrencia es el Sarmiento, donde ha sentado sus reales la compañía Franco-Vaticelli, que viene actuando en ese escenario hace varios meses.

Pasado mañana, según adelantamos ya, el conjunto reprisará "El matrero", de Yamandú Rodríguez, un comentado éxito interpretativo de Evita Franco.

DAGLIO ACTUARA CON VITTONI

Puede darse como un hecho la actuación de Antuco Daglio en la temporada que realizará en el Artigas, de Montevideo, la compañía que encabeza Luis Vittone. Este conjunto actuará varios meses en ese teatro y después, casi seguramente, se dirigirá a Chile, no siendo difícil que la "tournée" se prolongue más al norte, puesto que Vittone está demostrando un insospechado espíritu andariego, a prueba de toda clase de experiencias. Aún no se ha firmado contratos con los elementos que han de acompañar a Vittone en esta su nueva campaña.

Un gran autor inglés de nuestros días

No son representados los ingleses ante los públicos latinos

La importante obra dramática de John Galsworthy

Del teatro inglés contemporáneo sólo los públicos latinos conocen muy pocos estrenos. En Buenos Aires como en París, sólo por excepción se representa, por ejemplo, a un Bernard Shaw. ¡Y eso que el ilustre escritor irlandés es una de las figuras intelectuales más relevantes del mundo! En compensación Bernard Shaw está más difundido en el libro y sus comedias se leen ya que pocas compañías o ninguna las ponen en escena.

Otros autores ingleses que nuestro público ha tenido ocasión de conocer son Pinero y Somerset Maughan. De Pinero ejecutan una compañía extranjero han representado con éxito "La segunda señora Thakeray" y "La casa en orden". De Somerset Maughan fueron representadas a por compañías españolas "Tierra de promisión" y "Lady Frederick".

John Galsworthy, notable dramaturgo inglés contemporáneo

Muerto Anatole France, Bernard Shaw es hoy el más alta cumbre del ingenio literario. Pinero no haya a esa altura en el arte, pero es un dramaturgo vigoroso, de mano diestra y segura. Somerset Maughan que ahora triunfa en su país enorme popularidad, imita a Oscar Wilde en el diálogo paradójico, pero no pasa de cierta mediocridad.

Hay en la hora actual un dramaturgo inglés más representativo que Pinero y Somerset Maughan. Es un escritor dilecto al propio Bernard Shaw y de ideas revolucionarias como éste. Sólo por ésta es le conoce en los países latinos. Es John Galsworthy, cuyo drama "Strife" circula en castellano en una traducción de Luis Araquistain con el título de "La huelga".

Una escritora francesa, Leonia Jean-Proix, acaba de publicar en "La revue de L' Oeuvre", de París, un interesante estudio sobre el teatro de Galsworthy. Extractamos de ese estudio algunas consideraciones.

Especializándose con la faz teatral del escritor inglés dice la comentarista:

No sería cuestión de hablar aquí de la obra completa de John Galsworthy. Novelas, cuentos, poemas, piezas de teatro, tendría, exigirían un prolongado y detenido estudio, que algún día es posible sea emprendido. Queremos limitarnos a algunas impresiones sobre su obra dramática, ya que él nos parece, en efecto, un dramaturgo antes que nada, pues posee los dones necesarios a un hombre de teatro: el sentido de las situaciones, el sentido de la acción y el del diálogo; por otra parte, sus piezas, vivientes sobre el tablado, conservan todo su interés a través de la lectura, es decir, que si resume demasiado ideas, para no ser simplemente un hábil dramaturgo, y que la vida que palpita en cada una de sus dramas, le evita el peligroso calificativo de autor de tesis.

No se encuentra en ninguna de ellas, el temible personaje, espeso de fanfoche razonador que lleva la palabra del autor. Son todos seres humanos que se agitan en presencia del espectador, seres plidamente humanos: La piedad profunda que, para no traicionarse, reviste la máscara de una indiferente impasibilidad, a veces se disimula tras un humor ligeramente crispado, la piedad por los seres víctimas de un sistema, víctimas de su propio carácter, la piedad que se esfuerza por comprenderlo todo — para llegar a amarlo todo — he ahí el gran resorte de los dramas de John Galsworthy. A menudo sus personajes se baten en conflictos sentimentales: tal es el caso de "Joy" y de "La Fugitiva". Otras veces, en un problema social, como en "Justice", en "Silver Box", en "Strife", en "Loyalties". Pero si problema y la intriga no son más que una sola cosa, la cuestión se encuentra planteada por la situación misma de los personajes, y estudiada por el desenvolvimiento de la acción.

Un israelita poderosamente rico es víctima de un robo. Se sospecha de un joven oficial, bondadoso aunque alocado, quien durante la guerra se comportó como un héroe. Se descubre que es él el verdadero culpable. El oficial se suicida. Tal es "Lealtad" en la desnudez de su intriga. Pero, cada uno de los personajes, reacciona siguiendo su propia psicología, tomando partido y automáticamente los reflejos sociales entran en juego; el uno es fiel a su medio, el otro a su corporación y el otro a su raza. El dramaturgo somete al espectador el caso con precisión, rusa por la cual no se encuentra en ninguna de sus obras excesos de retórica ni desenvolvimiento abstractos que traban la acción.

En "La lucha" ("Strife"), un conflicto choca frente a frente patronos y obreros; dos grupos se enfrentan: los representantes del consejo de administración y los de los trabajadores. Se imagina fácilmente como un autor de tesis trata por lo general un asunto semejante. La ocasión es propicia para los latiguillos sobre los conflictos del trabajo y el capital. Nada de esto hay en Galsworthy. No hay allí más que hombres que chocan escudados en ideas; cuando sinceramente ya, los dos bandos de grupos que se estiman a pesar del antagonismo, son traicionados por sus propios compañeros, nuestra simpatía va hacia los seres más ciegos hacia las ideas, pues el autor quiere emocionarnos mucho más que convencernos. Si Galsworthy sabe mostrar los aspectos diversos de una cuestión, le gusta también mostrar los caracteres en su complejidad. No sería tarea breve hacerlos desfilar aquí en una galería ya patética, ya divertida; bastará decir que tipos como Cokeson o Falder en "Justicia", como Dancy en "Joy", son profundamente originales y verosímiles. El atareado Cokeson es por momentos un hombre lleno de ternura, su cerebro mediocre de amanuense cansado recibe en ocasiones más luz que las inteligencias más despiertas que lo rodean; el Coronel en "Joy", es un alma crédula e ingenua bajo su apariencia ruda y distraída. Habría que citar también el pastor de "A bit of love", el Walewyna de "Pigeon" y el Marsh de "Windwe", tres variedades diferentes de idealistas incomprendidos.

A menudo basta una palabra, una sola réplica para hacernos bruscamente entrever el fondo de uno de esos caracteres; un fragmento de diálogo nos abre de pronto una vasta perspectiva. Así por ejemplo nos dan miedo las palabras que pronuncia Dancy, al volver de las trincheras, dirigiéndose a un joven empleado a quien toma de la solapa: "¿Cómo? ¿No se ahoga aquí dentro? ¿Puede llevar esta vida?"... Ruth, en "Justicia", con una sola frase deja vislumbrar el abismo en que, fatigada y agotada, tuvo que rodar para dar de comer a sus hijos.

Habría que examinar aún por uno los personajes de Galsworthy, pues en su teatro no hay ninguno inútil, y examinar a la vez el estilo directo, vivo, breve, y conciso que corresponde a la emoción. Galsworthy, es más un artista que un reformador. Sufre con las miserias de que nos habla, y no propone remedio, sabiendo sin duda que sería peor que la enfermedad. Y no por que sea escéptico o pesimista, no obstante su humor a veces amargo, sino por ser ante todo un autor dramático; nos hace participar de su emoción y de su piedad profunda mediante los seres vivientes que crea."

LA LIRICA EN LA OPERA

"Mefistófele" en popular

Con abundante concurrencia se realizaron las dos funciones líricas de anoche en la Ópera, cuidándose, en la tarde, las inseparables "Cavalleria Rusticana" y "Pagliacci", y, en la noche, una nueva versión de la "Manon Lescaut", de Puccini.

En la función de la tarde debutó el tenor Guillermo Inocenti, nuevo elemento que se incorpora al elenco lírico de Francione. El tenor Inocenti ha causado excelente impresión en su actuación en "Cavalleria Rusticana", demostrando, a la par que excelentes cualidades en la voz, de agradable timbre y escuela, dotes artísticas relevantes.

Esta noche se cantará "Mefistófeles", con Gaudio Mannotto de protagonista, en función popularísima, con la consiguiente rebaja en los precios.

Para mañana está anunciada "Madama Butterfly".

SE INCORPORO UNA CARACTERISTICA AL ELENCO DEL NUEVO

Se ha incorporado al elenco del Nuevo, actuando en "Barranca abajo", la conocida actriz de carácter Teresa Piargio. Es esta una buena intérprete, que puede tener destacada actuación en un elenco de comedias, habiendo trabajado, generalmente, en compañías de segundo orden.

LA S. A. D. A. ORGANIZA UN FESTIVAL

La Sociedad Argentina de Autores prepara un festival, a realizarse el 15 del corriente en el teatro Nacional, cedido gentilmente por Carcavallo. Los organizadores de esa velada preparan un programa monstruo, que ha de atraer, sin duda, crecida concurrencia.

LA EFEMERIDES DEL DIA

5 de Enero

1825. — FERDINANDO QUINTO DI NAPOLI. — Gatti nunca l'hai saluto pasto quello lector, a este lo di Napoli e detto Tre Sicilie?

Ah, pero entonces haga de cuenta que no conoció nunca a un rey.

Este señor Fernando de Borbón, se toma una papa. Tenía una mujer que claro está, era la reina; pero la reina que se llamaba Carolina tenía un amigo inglés, llamado Acton, que era, vamos, una especie de rey consorte.

Débil de carácter, el rey Fernando le había entregado a mister Acton casi el gobierno del reino sino también el gobierno de la casa real. Cuando los ministros iban a verlo al rey para consultarle algo, el monarca se concretaba a decir:

—Che, ministro, ¿qué chamoyado está con quesito porco d'inglese?

—No, maestá.

—Tampoco qual chamoyado está, ministro, con mi moquiera, la reina Carolina?

—No, maestá.

—E qué va pienso está, antonces, que yo me tengo que ocupare de «ministrare? Mágicas modaro, manacrio lo santo diavolo! vayá a consultare con lo inglese, e decame cogare mi partida de tre siete, tirando el patrone e sotto e coda botiglia.

Era el amigo Fernando un jugador implacable de tres siete: pero implacable no quiere decir bagalunaso. Por eso era fama en todo Nápoles, Calabria y Sicilia, que el rey era tan desgraciado en el juego como en el amor. Sin embargo ganaba siempre. Es que los jugadores del "entourage" lo servían siempre las cartas a su gusto. El rey siempre tenía una nápoia y dos veinticinco en tercera, que al juego del tres siete, es como tener jugando al truco, el as de espada y el as de bastos, o 33 de manto.

La fama de tan extraordinaria liga o "potra" del rey había llegado al bajo pueblo, que aún hoy cuando quiere aludir a un jugador que gana porque le dan changüí o porque le vienen las cartas, suele decir:

—Este m'ha! ganado con la carta de Ferdenando Primo!

Cobarde como él solo, este Borbón cuando tuvo noticia de la revolución francesa y del fin que le había tocado a Luis XVI y a su prima María Antonieta dejó a Nápoles y se refugió en Sicilia, de donde no volvió hasta 1814, cuando ya había pasado la marea revolucionaria, y eso, porque Austria le prestaba apuntalado con un ejército.

Murió el 5 de enero de 1825, negándose obstinadamente a dar a los pueblos de la Trinacria, la constitución que estos reclamaban.

Cuando murió, la reina Carolina dejó caer muchos besos sobre la frente del muerto.

Y el inglés Acton que presenciaba la tierna escena creyó del caso interrumpirla, exclamando:

—Vamos, Carolina, arte corre mucho peligro de lastimarse.

Y se llevó a la inconsolable reina Carolina.

1858. — RADETZKI. — Otra efemérides italiana. El 5 de enero moría en Milán, el general húngaro José Wenceslao Radetzki, feld mariscal de que se sirvió Austria para tiranizar la Lombardía y el Veneto.

Cuando en 1848, Milán se sublevó y produjo aquella hermosa revolución conocida por las cinco "jornadas", Radetzki tomó los de Villadiego disuasivamente como un gamo, anunciando al emperador que desde la Milán en poder de los anarquistas y de los enemigos del orden y de la patria...

Después vinieron las aciagas jornadas de Novara y de Custozza en que el rey de Piemonte, Carlos Alberto, vió alejado el eterno sueño de todos los italianos liberales — hacer la unidad de Italia — y Radetzki tuvo ocasión de entrar en Milán en calidad de gobernador militar de Lombardo Véneto.

Ahorcó a media humanidad, en nombre de la seguridad nacional, de la tranquilidad social y de la grandeza de la patria... austríaca.

Todos los conservadores aplaudían a Radetzki, que siempre los conservadores están con el que manda.

Por eso, cuando Milán fué redimida, aparecieron tantos "patriotas" que habían tomado parte en la santa intentona de las "cinco jornadas" que fué menester crear una categoría especial de héroes: "los héroes de la sexta jornada"...

Más o menos lo que pasó aquí con los radicales que han estado en el Parque.

Bien: como Radetzki murió en Milán cuando esta ciudad estaba sometida al yugo austríaco, hubo en la Catedral de Milán solemnes funerales con bendición arzobispal de los restos del gran ahorcador de italianos, y con una oración fúnebre que constituyen un baldón para los labios italianos que la pronunciaron...

Gran Bazar del Globo

CALLAO 410 - 414 — BUENOS AIRES

¡Un verdadero regalo! Velocípedo extra reforzado ruedas de hierro. Manubrio americano. Para niños de 2 a 4 años. $ 4.20
" " " 5 " 6 " " 5.50
" " " 7 " 9 " " 6.20
(No se remite al interior)

7225 Panoplia militar, compuesta de pechera, casco, espada y fusil. Cada una

$ 4.80

¡OCASION!

Teatros en cartón, litografiado en bonitos colores con telones y bambalinas y figuras en cartón.
24329 15x14 ctms. cju. $ 0.80
24332 35x24 " " " 1.60
24328 44x40 " " " 2.40

Grúa con movimiento que descarga automáticamente las bolitas una por vez; es una demostración práctica del movimiento continuo. Cada una. . . . . $ 2.75

GRANDES FIESTAS DE REYES

En las confiterías LA OPERA, de M. M. Martínez, CORRIENTES y ESMERALDA y CALLAO y RIVADAVIA, se venderán las mejores ROSCAS, con LIBRAS ESTERLINAS

LA FLORERIA MEJOR PRESENTADA

F. KINTERMEYER

CANGALLO 70

U. T. 33 AVDA. 3673

Teatro CASINO

Maipú 338 — U. T. 3500 Av.

— HOY —

Colosal éxito

ANSELMI, extraordinario ventrílocuo imitador, incomparable

Football y todos los demás deportes

San Isidro y la Asociación Amateurs

Son infundados los rumores que dan al prestigioso club como dispuesto a suspender la práctica del football

La gente que no está al tanto de la verdadera condición del club San Isidro como entidad deportiva, ha dado en decir que ante los sucesos ocurridos con la Asociación Amateurs, el simpático y prestigioso club está dispuesto a abandonar la práctica del football en caso de que la Amateurs adopte una medida disciplinaria en su contra. Aún más: se dice que San Isidro ha provocado este conflicto a la Asociación Amateurs, para poder tener un motivo aparente al eliminar de la institución, el más popular de los deportes.

Podemos asegurar, que son absolutamente inexactas esas afirmaciones. El club San Isidro tiene un elevado concepto del sport y no puede porque sí, porque no necesite de sus beneficios materiales, abandonar el fomento del sport que lo ha hecho popular y que lo ha colocado en la situación que hoy se encuentra. El club San Isidro seguirá teniendo equipos que disputen campeonatos de football y si no fuera posible jugar en otra parte, se conformaría con inscribir equipos en la Liga Ingleza de los Sábados.

El football, para San Isidro, es algo sagrado, ya que de ahí han surgido todos sus prestigios, ya que de ahí ha conseguido toda su popularidad.

Además, es muy aventurado pensar que la Asociación Amateur, vaya a tomar una medida disciplinaria contra la importante institución que preside el doctor Cullen.

Como lo hemos dicho hace dos días, el Consejo Directivo de la Asociación Amateurs, está dispuesto a encontrar un temperamento conciliatorio, a hallar un camino de transacción, porque a la Asociación Amateurs no le conviene perder a una institución tan valiosa y de tantos prestigios como es el C. A. S. I.

La Amateurs no expulsará al club San Isidro, como la Amateurs no expulsó al club Independiente cuando pudo haberlo hecho. La Amateurs aguantará las "cuatro frescuras" que le cantó la soberbiamente la comisión directiva presidida por Cullen y lo mismo aguantará el agravio que le infligió la asamblea del mismo club, al dar un voto de aplauso a la Comisión Directiva incitándola a mantener en los mismos términos la defensa de los principios de moral sustentados por los dirigentes imperantes en el club permanentemente de su institución.

La amateurs no expulsará a San Isidro, porque en sus dirigentes falta carácter suficiente para imponer una medida de esa naturaleza a quien ha tenido la valentía de no dejarse pisotear. La Amateurs no expulsará al San Isidro, porque la Amateurs teme que pueda ocurrir algún desastre interno. La Amateurs no puede expulsar a San Isidro, porque sabe que San Isidro pesa enormemente dentro del conglomerado.

El asunto tiene varios caminos para poder solucionarse satisfactoriamente. Uno de ellos es el que dimos a conocer días pasados y que sería el dejar a la asamblea que considerara el caso. Otro podría ser la renuncia de Beccar Varela que es quien ha presionado a los dirigentes para que se pusieran en contra de San Isidro porque San Isidro está presidido por Cullen.

Y aunque estas, hay varias otras salidas para poder evitar la medida que imponen los reglamentos en forma expresa. Que resultará un tanto deprimente para la autoridad que debe tener el Consejo Directivo, eso es cosa que no interesa, ya que la vida de ese Consejo Directivo se ha caracterizado precisamente por su acción en contra de su prestigio. Otras cosas peores ha hecho el Consejo Directivo y, sin embargo, ahí está todavía gobernando, ahí están todavía sus mismos hombres con la mayor frescura.

La conclusión es esa: que la Amateurs no expulsará a San Isidro.

El popular delantero Ernesto Celli que acompañará a Boca Juniors

BECCAR VARELA Y SAN ISIDRO

Ha sido comentada en forma extraordinaria la publicación de CRITICA, referente al calificativo que Beccar Varela usó para vengarse del Club San Isidro. Eso de cabaret sin permiso municipal, ha sentado a los socios y socios del club como una insolencia intolerable de don Adrián.

Ayer y anteayer, el mismo Beccar Varela quedó sorprendido de los efectos producidos por la divulgación de su opinión entre los socios. Varias destacadas damas de la localidad lo dejaron tieso al negarle el saludo.

Y no es para menos. La gente distinguida que concurre al local del club San Isidro, no podrá tolerar nunca que Beccar Varela, por haberle contra personal al doctor Cullen, califique de una manera lamentable a la concurrencia tan selecta que escude al club.

Eso de llamar "cabaret sin permiso municipal" al Club San Isidro, resulta una ofensa sin nombre a las damas características de la localidad, que son asiduas concurrentes al club.

Nos palpitamos que de esta situación, Beccar Varela habrá de perder el poquito de prestigio que aun le quedaba entre algunas familias de San Isidro, que son socias del club.

¿NATALIO MOLINARI A N. OLD BOYS.

En Rosario se asegura que el back de Rosario Puerto Belgrano, Natalio Molinari, que hace pocos días denunciara de este club, actuará en la temporada próxima por el primer equipo de N. Old Boys.

De ser cierta la noticia no cabe duda que el club rosarino, hace toda una adquisición.

BEARZOTTI SE RADICARA EN ESTA

En los primeros días de la corriente semana, dice nuestro colega Reflejos, Florindo Bearzotti, se embarcará rumbo a estos pagos, donde tiene el propósito de radicarse.

Ya lo saben los "tiburones" Bearzotti celebrado back internacional se radicará en ésta.

Aprovechen.

MATOZZI VUELVE A JUGAR

Ernesto Matozzi el viejo crack tenaz puntero no practica más el popular deporte, pero ante el insistente pedido de los pibes que diariamente concurren a su negocio, ha resuelto volver a jugar defendiendo como es de imaginar los colores del popular Estudiantil Porteño.

Los dirigentes de este club encantados con la vuelta.

MAÑANA SE DISPUTARA POR OCTAVA VEZ LA CARRERA AUTOMOVILISTICA ROSARIO-SANTA FE-ROSARIO

NOMINA DE LOS COMPETIDORES QUE TOMAN PARTE Y HORA DE SALIDA

Mañana se correrá la clásica carrera automovilística entre Rosario, Santa Fe y regreso que organiza el prestigioso club G. y Esgrima del Rosario.

La importancia de la prueba es innegable y en años anteriores su disputa ha dado lugar a encuentros verdaderamente emocionantes así como a algunos accidentes lamentables, tal como el que costó la vida del malogrado sportman rosarino, Casa, quien tumbó con su coche perdiendo en el acto.

Si bien este año la prueba pierde algo de interés, debido a la ausencia de los valientes porteños, debido a las condiciones de la reglamentación y a los pocos premios ofrecidos, la importancia de la misma no disminuye ya que participan corredores afamados del interior del país, que darán lugar a una lucha emocionante y lucida por la conquista del primer puesto en la carrera.

La organización de la carrera será este año como de costumbre, inmejorable, pues en la comisión de automovilismo del Club Gimnasia y Esgrima, se encuentran personas que son toda una autoridad en la materia y que se han distinguido siempre por su preocupación y dedicación para que ninguna falta, por mínima que sea, empañe algo la brillantez de la prueba.

El Club de Gimnasia y Esgrima ha designado las siguientes autoridades para el control de la prueba.

Jueces de salida y llegada. Agustín Motto, Miguel Woelflin, Rómulo Copello, Luis Carlini, Ricardo Ferre y Angel Miranda.

Cronometristas. — Luis Carlini, Ricardo Ferrer, José Miranda, Luis Pitalugo.

Control en Santo Tomé. — Delegación del Santa Fe Automóvil Club, compuesta por el Dr. Moisés Bertilula, Cesar Monnitery y Enrique M. Mahi.

Controles volantes. — Alberdi y Paganini: Juan M. Bravo y Alejo Infante. Paganini a Juan Ortiz: Henry Noel: Juan Paravio.

Juan Ortiz a San Lorenzo: Enea Tonquetti, Dr. Nicolás Dasso.

En San Lorenzo: Isidoro Calero.

San Lorenzo a Timbúes: Dr. Ricardo Foster.

Puente Carcarañá: Camilo P. Zanni.

Puente Carcarañá a Oliveros: Antonio José y Juan Stabile.

Oliveros a Maciel. Cesareo Cabanellas y C. Lauresdoff.

Monje a Barracas: Eduardo Woelflin, Luis Razati.

Barracas a San Fabián: M. Maure.

San Fabián a Arocena: Juan Tremest.

Arocena a Coronda: Lázaro Wospy.

Coronda a Sauce Viejo: Rogelio Meverul.

Sauce Viejo a Santo: Reno Del Maso.

Ganadores y tiempos marcados en su recorrido—

1918

Ganador — Jorge Coen Coche Case. Tiempo total 5 h. 21 m.

1919

Ganador. — J. Macchi. Coche Chevrolet, 4 h 47 m 46" 2/5.

Ganador — Del viaje a Santa Fe. J. Macchi 2 h. 17 m.

Ganador — Del viaje a Rosario. J. Macchi, 2 h. 30 m 46" 2/5.

Ganador. — Premio Regularidad. E. Cuggio. Coche Ford.

1920

Ganador — J. Masoero. Coche Dodge, 5 h. 6 m. 25".

Ganador. — Del viaje a Santa Fe. Gordon Brown. Coche Ford, 2 h. 36 m.

Ganador. — Del viaje a Rosario. J. Masoero. Coche Dodge, 4 h. 30 m.

Premio Regularidad. — Mariano de la Fuente. Coche Packard, 1 h. 58 m. 44"1/5.

Regularidad. — F. Vignolo. Coche Dodge.

1924

Ganador. — Raúl Riganti. Coche Hudson, 3.30; 07, 8.

Record del viaje a Santa Fe. — Raúl Riganti Coche Hudson Tiempo: 1.50 20,2.

Record del viaje a Rosario. — Raúl Riganti. Coche Hudson 1.39.47.1.

Regularidad. — Doctor Fernando Nery. Coche Studebacker.

Competidores que toman parte y hora de salida—

Número 1. Guillermo Tomás, acompañado de J. Pinto, del Club N. O. B., con coche Hudson a las 4.

El buen volante santafesino Cazenaveue, que es sin disputa el mas serio candidato para el primer puesto

Ganador — Del Premio Regularidad. Mariano de la Fuente. Coche Chandler.

1921

Record del recorrido Rosario - Santa Fe - Rosario — Ganador — Luis Rol. Coche Buick, 1 h 13 m 13" 2/5.

Record viaje a Santa Fe — Paris Giannini Coche Studebaker, 1 h 53".

Record viaje Santa Fe a Rosario. — L. Rol. Coche Buick, 2 h 6 m. 18".

Premio Regularidad. — Luis Rol. Coche Buik.

1922

Record del recorrido Rosario - Santo Tomé Rosario — Ganador F. S. Lima. Coche Hudson, 3 h. 50 m. 39 1/5.

Ganador del viaje Santo Tomé — Paris Gianini Coche Studebaker, 2 h 01 m.

Record Santo Tomé - Rosario. — F. Serra Lima Coche Hudson, 1 h. 46 m. 28 1/5.

Premio Regularidad. — Eduardo Zunino. Rupmovile.

1923

Ganador — E. Pedrazzini Coche Ford, 3 h 53 m. 8".

Record del viaje Rosario - Santo Tomé. —F. Serra Lima Coche Hudson 1 h. 29 m 19"2/5.

Record del viaje Santo Tomé - Rosario. — Número 4. Juan Galetto, acompañado de J. Campilongo, libre, Chevrolet, a las 5.05.

Número 5. Carlos de Salvo, acompañado de E. Grech, del club A. C. A., con coche Gray a las 5.10.

Número 6. Domingo Bucci, acompañado de D. Figgerri, del club A. C. A., con coche Hudson, a las 5.15.

Número 6. Séptimo Iberti, acompañado de P. Romano, del club A. C. A., con coche Rugby, a las 5.20.

Número 6. Juan Martini, acompañado de F. Pozzone, del club A. C. A., con coche Ford a las 5.35.

Número 7. Julio Calderón, acompañado de J. Quiroga del club A. C. A., con coche Chevrolet, a las 5.30.

Número 8. José Cazenueve, acompañado de J. Gropello, del club A. C. R., con coche Hudson, a las 5.35.

Número 9. Alberto Corbani, acompañado de I. López Arregui, del club A. C. A., con coche Buick a las 5.40.

Número 11. Domingo Grigeri, acompañado de J. Fernández, del club A. C. R., con coche Hudson, a las 5.50.

Número 12. Eduardo Pedrazzini, acompañado de L. Fernández, del club C. G. y E. con coche Ford, a las 5.55.

EST. DE LA PLATA DE VIAJE

El primer team del club del epígrafe se trasladará el domingo próximo a Maiel Plata donde deberá jugar un partido contra un equipo de combinados de la liga local.

Existe en la aristocrática ciudad un gran interés por ver actuar al team platense.

Buen viaje y que se bañen.

PREPARANDO EL HOMENAJE POSTUMO

El 10 del corriente, se cumplirá el primer aniversario del fallecimiento del ex gran footballer rosarino Juan Díaz, uno de los grandes figuras del balompié en épocas pasadas.

Con tal motivo, según se adelantamos en su oportunidad, en la cumbre que guarda sus restos en el cementerio Disidente será colocada una artística placa recordativa, que la C. D. del C. A. Rosario Central está haciendo preparar a tal fin.

FEDERACION COMERCIAL DE FOOTBALL

Resoluciones del consejo directivo

En su última sesión el Consejo Directivo de esta Federación, bajo la presidencia del señor Gutiérrez y con asistencia de los consejeros señores Aldacour, Bedouret, Cobes, Cardoso y Bertolotto, adoptó las siguientes resoluciones:

Vasena a. Fca. Arg de Alpargatas. 7-12-924. — Se toma nota de que este match se suspendió faltando 15 minutos para finalizar por un accidente ocurrido al jugador Fernando García del club Vasena y se aprueba la resolución de la mesa directiva de otorgar nueva fecha para su realización.

Referee M. Homarrague, contesta a las preguntas que le formulara el Consejo Directivo.

Se da por terminado el asunto y se destina la nota al archivo.

Empleados Ferrol y Cía., sobre match v. Autaro Rings.

Apruébase la resolución adoptada por el Consejo en su sesión en mitad de día 19-12-924 al levantar la suspensión a los jugadores de este club Francisco Duch y Emilio Anata y en lo que se refiere a la firma de los jugadores del club Autaro en el match de referencia se resuelve contestarle que este cuerpo ha constatado que ellas son las mismas que se tienen registradas en las planillas (fichas) de buena fe de esta Federación.

Anchero Hnos. sobre match v. de Canale e Hijos. — Se acuerda pasar copia de la nota de este club al Viuda de Canale e Hijos a fin de que conteste para resolver en consecuencia.

Vasena a. Fca. Arg. de Alpargatas, (33 primeras referencias). — Se resuelve aplicar la resolución adoptada por el club Fca. Arg de Alpargatas con motivo del match del rubro y en salvaguardia de los intereses de la Federación se expulsa al jugador Carlos L. Sevesi de ese club por considerarlo único responsable del incidente desagradable ocurrido en el field del club atlético Vasena el día 21 de diciembre último.

C A "Robert, Pusteria y Cía", proyecto para la realización de un match entre equipos combinados de esta Federación en conmemoración de la clausura de la temporada de 1924.

A objeto de considerar debidamente este proyecto se designa una comisión compuesta por los señores Gutiérrez, Aldacour y Cobes.

Memorias de los club Boca Juniors y River Plate. — Se acusa recibo y se agradece su envío.

C A. "Robert Pusteria y Cía". — Nota formulando los mejores auguríos de conclusión con motivo del nuevo año.

Se resuelve agradecer la atención de este honorable club y se le retribuye en la misma forma.

Copa Aldao Competencia. — El sorteo por la disputa de esta Copa dió el siguiente resultado: semifinal. Deportivo Western v. Viuda de Canale e Hijos, quedando clasificado el club Cervecería Bieckert para medirse con el ganador de ese partido por la final del referido certamen.

EL BAILE DE SPORTIVO DE ALMAGRO

Los activos dirigentes del club Sportivo de Almagro han organizado para esta noche un interesante baile en su local social, en honor de los componentes del primer team de la reserva.

Dado la forma que se llevaron a cabo los trabajos nos palpitamos que la fiesta resultará todo un éxito

Sp. BUENOS AIRES INVITADO

El Club Defensores, de la vecina ciudad, que hace dos meses jugara en esta Capital, ha invitado a Sp. Buenos Aires, que fué quien lo trajo a visitar en el mes de marzo próximo, la ciudad del famoso Cerro.

Por lo visto, Defensores quiere repetir el plato de los cuatro goals de la vez pasada.

A G. Y ESGRIMA SE LE AGUO LA FIESTA

Los componentes del primer equipo de Gimnasia y Esgrima confiaban en que saldrían campeones de su sección de competencia. Después de la victoria sobre Independiente se les había subido la gloria a la cabeza, y así ha sido el "metejón" que se han llevado.

Ayer fueron a Lanús a balconearla es decir, a meter tantos goals como quisieran, pero así les salió la parada. Lanús les arruinó el plato para toda la temporada, haciéndole bajar las ascensiones de las pretensiones al título de campeón.

Gimnasia y Esgrima con la derrota de ayer, pierde ya toda chance, mientras que Independiente puede palpitar aún con Lanús los sinsabores de una lucha reñida con una rival temible, y saber que con sólo un empate le basta para clasificarse campeón.

Vamos ver como se porta Independiente mañana frente a los rojos de Lanús.

INDEPENDIENTE v. LANUS

Los primeros equipos de los clubes del epígrafe se medirán mañana por la disputa de los dos puntos del trofeo Competencia.

El partido tiene su importancia, por cuanto si bien es cierto que Independiente es muy superior a su rival, tendrá que apurar bien el vamos, dado que Lanús ha sido siempre para los rojos de Avellaneda un enemigo de temer y máxime si se tiene en cuenta la performance de Lanús en su match de ayer.

La brega tendrá lugar en Avellaneda y concurrirá sin disputa alguna numeroso público a presenciarlo.

BELLOMO A INTERMEDIA

Bellomo el peligroso delantero que con tanto acierto actuara en Estudiantes de La Plata y que de "golpe y porrazo" se viniera abajo, actuará en la temporada a iniciarse por la intermedia de dicho club.

Nos palpitamos que a la mitad de la temporada los dirigentes del viejo Estudiantes ascenderán nuevamente al diluvio crack.

Los procedimientos arbitrarios de la C. D. del Club Náutico Palermo ha causado una reacción de parte de numerosos socios

La proximidad de las elecciones para renovar parcialmente las autoridades del Club Náutico Palermo, ha dinamizado la actividad del comodoro de la institución, Sr. Horacio Depasquali y sus allegados, de funesta actuación para el club, en el sentido de evitar lo inevitable, es decir, su caída definitiva en vista de que se ha hecho conciencia entre los socios de lo irremediable que resultaría para la institución su permanencia en el puesto.

En esa afán, que mucho se asemeja a los manotones desesperados del que está a punto de ahogarse, el señor Depasquali apela a todos los recursos, incluyendo el de hacer ingresar en forma arbitraria e irregular, a nuevos socios con cuyos votos confía equivocadamente poder contrarrestar la mayoría de la oposición.

Decimos equivocadamente porque todos los socios de reconocida acrisolada más sana afiliación a la entidad, se han formado ya un juicio definido de la desastrosa actuación de la actual comisión directiva, y están resueltos a impedir su reelección, sobre todo la del señor Depasquali, porque están convencidos de que ello originaría la ruina total de la institución.

Dentro de estos propósitos de reacción, los viejos socios procuran que el presidente electo, persona de respetabilidad y reconocida competencia, se haga cargo cuanto antes de su puesto, a fin de que su autoridad restablezca los principios de moralidad administrativa que debe necesariamente regir en toda institución seria y de amplio porvenir, cual corresponde al Club Náutico Palermo.

POR EL CAMPEONATO "DESCENSO"

Los amateuristas ya no saben lo qué hacer, el calor reinante los tiene mal: han inventado esto del campeonato "descenso" y resulta algo como para hacer reir. (También este González Márquez tiene cada ocurrencia).

Bien Por el sindicato campeonato se jugará mañana el primero de los encuentros de la serie que pondrá frente a los primeros cuadros de Argentinos del Sud y Quilmes.

El partido, no lo dudamos, al siguiente despertará interés entre los propugnantes de los dos teams que deben "ganar puntos—posición—no muy envidiables por cierto,—y se jugará en el field de los primeros, sita como es sabido en Avellaneda.

$ 1.277.927.73 TIENE EL CLUB SAN ISIDRO

Solamente en Bancos tiene depositados 80.510.40 pesos

Decir actualmente que San Isidro es una gran institución, sería redundancia, pues para nadie es desconocida la brillante situación económica de la vieja entidad.

Pero, ahora que pudiera estar en tela de juicio su importancia, con motivo del asunto que le ha provocado la Asociación Amateurs de Football, vale la pena hacer resaltar su situación.

Tomamos para el efecto, el balance general y la cuenta de ganancias y pérdidas correspondiente al ejercicio cerrado el 30 de septiembre último, por el que podrán ver los aficionados al San Isidro puede o no hacer "deporte por el deporte".

No hacen falta comentarios mayores. Los números cantan.

Ha aquí esos números:

BALANCE GENERAL AL 30 DE SEPTIEMBRE DE 1924

PASIVO

Terreno, $ 1.040.000; construcciones e instalaciones, 95.016 65; muebles y útiles, 10.446.67; útiles de juego 2.640 95; pileta de natación, 9.800.10; caja, 212.19; Bancos: en cuenta corriente, en cuenta edificio, en cuenta plazo fijo, 80.510.40; cuenta edificio, inversión amortizable, 15.198.15; edificio social, 7.070.80; copas y trofeos, 1.800; suscripciones, 8.845; cuotas de ingreso, 2.250; alquileres, 340. Total, $ 1.279.838.21.

PASIVO

Acreedores varios, $ 2.000.44; capital: al 30 de noviembre de 1923 y beneficio obtenido en el presente ejercicio, 1.277.927.77. Total, $ 1.279.838.21.

DEMOSTRACION DE LA CUENTA DE GANANCIAS Y PERDIDAS

DEBE

Amortizaciones: construcciones e instalaciones, $ 95.016 65; muebles y útiles, 10 446.67; útiles de juego 2.640 95; pileta de natación, 9.800.10; caja, 212.19; Bancos: en cuenta corriente, en cuenta edificio, en cuenta plazo fijo, 80.510.40; cuenta edificio, inversión amortizable, 15.198.15; edificio social, 7.070.80; copas y trofeos, 1.800; suscripciones, 8.845; cuotas de ingreso, 2.250; alquileres, 340. Total, $ 1.279.838.21.

HABER

Explotación pileta de natación, $ 1.435.50; alquileres, 875; pelota, 42.50; intereses, 2.353.46; suscripciones, 36.048; suscripciones adicionales, 28.419; cuotas de ingreso, 17.336; bailes, 87.667.10. Total, $ 134.066.84.

Divagaciones sobre un viejo tema

Los diarios uruguayos nos están cansando con sus reiteradas manifestaciones de "malas maneras". Con motivo del partido a beneficio de Celli han iniciado una campaña "feroz" contra la Asociación Uruguaya porque no ha roto sus relaciones con la Asociación Argentina, y no ha denunciado a nuestra entidad ante la F. I. F. A. por violación de los reglamentos.

Los diarios uruguayos o son ingenuos o pecan de tontos. No otra cosa hace suponer en su campaña a base de sólo "pelotas" y "porrazos" por el respeto a los reglamentos.

No queremos ocuparnos de su campaña contra la Asociación Argentina, ya que ellos son muy dueños de pensar que nuestra entidad ha violado los reglamentos internacionales, aun cuando nada pueden probar, pero sí nos revienta esa "cantinela" de pronunciarse como celosos defensores de los reglamentos, cuando han sido los primeros en violarlos. Nos hace recordar a esas mujeres de barrio, que cada día andan con un hombre distinto, y, sin embargo, pretenden hacerse pasar por señoras distinguidas.

La Asociación Uruguaya ha sido la primera en violar los reglamentos cuando, no ya como en el caso de Celli, en que los jugadores integraron los cuadros de dos equipos comerciales, sino que oficialmente lo hizo con la Amateur, y recientemente el equipo oficial que realizó la gira por el Perú, jugó contra un combinado de una liga no afiliada, y el Uruguay Onward durante su visita al Brasil jugó contra un club desafiliado de la Confederación Brasileña de Deportes, sin que sepamos que estos hechos que se pueden probar con documentos, hayan motivado la "tormenta" de censura que provoca el lanzar entre voleo y dos jugadores afiliados a beneficio de Celli.

Lo que nos revienta, como decimos, son los alardes de puritanismo de que pavonean a cada instante las crónicas uruguayas, como si los éxitos que dieran origen a la división del football uruguayo no fueran tan recientes para no recordarlos.

La Asociación Uruguaya nunca fué ni ha entidad respetuosa de los reglamentos internacionales. Lo prueba el partido jugado con la Amateur y la decida protección que se les dió a los primeros días de la división del football argentino, le prestó a la Asociación Amateur los conocidas también las causas que motivaron su realización de encauzar su acción por la vía de la reglamentación.

En aquellos años, en la Asociación Uruguaya existían solamente tres clubs que haciendo honor a su tradición eran acérrimos defensores del mantenimiento de la reglamentación; y estos clubs eran Nacional, Universal y Lito. Los demás eran también acérrimos defensores de la Amateur. Pero, como se consiguió que el resto dieran vuelta a su preferencia, sólo lo sabe Rovegno, Bermúdez, y desgraciadamente los vales que existen en la Asociación Argentina. Se consiguió la mayoría reglamentarista bajo la promesa de realizar partidos en esta capital con el porcentaje total a beneficio de esos clubs, y fué en esta forma que la tendencia reglamentarista consiguió mayoría en la Asociación Uruguaya.

Solamente Peñarol y Central no aceptaron esa política y con timuaron siendo amigos de la Amateur y jugando con ellos, hasta obligar a la Asociación Uruguaya a la aplicación de la pena disciplinaria a que se habían hecho merecedores después de varias y continuas violaciones al reglamento.

Está bien entonces que critiquen porque consideren que la Asociación Argentina ha violado los reglamentos con un partido que ella no ha organizado, ni ha tenido conocimiento de su realización; pero, por favor, no hablen de puritanismo.

LA CLASICA PRUEBA CICLISTA "ROSARIO-BUENOS AIRES"

Se trata de la prueba más importante de Sud América

De acuerdo con la correspondiente autorización de la fecha que ha merecido por parte de los dirigentes de la Federación Ciclista Argentina, la solicitud que le formulara el Ciclos Club Argentino, el 25 del ctes. se efectuará bajo el patrocinio de esta popular institución, la importante prueba ciclista Rosario - Buenos Aires, una de las competencias, sin temor a dudas, más importantes que se realizan en Sud América.

Reeditar la clásica carrera ciclista entre la Chicago Argentina y nuestra capital, representa hoy en día el esfuerzo más ponderable que registraremos precisa y sin embargo, una de las más modestas instituciones de nuestro medio ciclista es la que se lo propuesto y no sólo verá satisfechos sus anhelos, sino que también es de esperar que se sobrepasen en todos sus límites, sus aspiraciones.

La organización y preparación de la carrera que nos ocupa está siendo en los actuales momentos, objeto de la atención de sus entusiastas organizadores quienes, como dejamos dicho, descartan desde ya el más franco de los éxitos por la realización de la misma.

Damos a continuación la reglamentación de la Rosario - Buenos Aires:

Artículo 1o. — El Ciclos Club Argentino organiza una carrera ciclista el día 25 de enero de 1925, entre Rosario y Buenos Aires, sobre un recorrido total de 376 kilómetros para corredores de Categoría, con licencia de la Federación Ciclista Argentina.

Art. 2o. — La prueba se disputará sobre el siguiente recorrido:

Rosario, Arroyo Seco, Fighiera, Pavón, Empalme Villa Constitución, Rueda, Godoy, Cepeda, Sargento Cabral, Cañada Rica, General Gelly, Mariano Benítez, Doce de Agosto, Pergamino, Urquiza, Maguitra, Viña, Todd, Bartolomé Mitre, Carmen de Areco, Nervy, San Andrés de Giles, Cucuchú, Ruiz, Carlos Keen, Luján, General Rodríguez, Moreno, Morón, Liniers.

Art. 3o. —Las inscripciones quedan fijadas en $ 20, habiendo una rebaja del 50 ojo para los asociados de la institución organizadora.

Art. 4o. — En el momento de la inscripción el corredor deberá llenar un formulario que contendrá los siguientes datos:

a) Nombre y apellido. b) Edad. c) Lugar de nacimiento. d) Principales carreras en que intervino y sus clasificaciones en las mismas. e) Instituciones a que pertenece. f) Marca de bicicleta que montará durante la carrera. g) Junto con el formulario deberá entregar su fotografía.

Art. 5o. — La Rosario - Buenos Aires se correrá con máquinas cuyos cuadros y horquillas serán selladas.

Art. 6o. — Los corredores podrán en cualquier momento de la carrera y por cualquier razón, cambiar las ruedas de sus bicicletas, cambios que podrán efectuarse con ayuda del servicio organizado para cada corredor.

Art. 7o. — Los corredores no podrán por ninguna razón cambiar entre ellos máquinas, ruedas ni ninguna otra pieza de sus bicicletas.

Art. 8o. — El corredor está obligado fijar en su espalda el número que se le entregue, donde le será sellado, no pudiendo desprenderse de él mientras continúe en carrera. En caso de abandona la prueba, deberá entregar su número al primer control que encuentre.

Art. 9o. — El servicio de provisionamiento de cada corredor queda librado al mismo y podrá hacerse por medio de automóviles o motocicletas en cualquier punto del camino y en los controles fijos que establezca la presente reglamentación.

Art. 10 — Los corredores al inscribirse deberán manifestar el nombre de su manager si lo tienen y hacer reservar en el vehículo que lo acompañe, un asiento para un contralor oficial.

Art. 11 — El participante de esta prueba que no cumpliera con el artículo anterior, será descalificado.

Art. 12. — Los managers deberán acatar en cualquier momento de la carrera las órdenes del Comisario General y del Contralor que lleva su coche; a la primera infracción serán llamados al orden, a la segunda amonestados y a la tercera el comisario general tomará de inmediato las medidas correspondientes sobre los corredores que estén al cuidado del manager en cuestión.

Art. 13. — Los vehículos de los managers y todos los demás que siguieran la carrera no podrán aventajar el coche del comisario general; será permitido hacerlo y a pedido de los interesados, en el caso de que los competidores necesiten de sus servicios; al terminarse esta ayuda, el vehículo en cuestión deberá volver al puesto que ocupaba.

Art. 14 — Queda absolutamente prohibido toda clase de entrenadores.

Art. 15. — No será permitida la salida de un corredor que en su máquina tenga "marcapasos".

Art. 16. — Los corredores deberán encontrarse en Rosario el día 24 de enero de 15 a 16, en el local de la Federación Ciclista de la Provincia de Santa Fe donde se procederá al sellado de sus máquinas, a la entrega de los números y a recibir las instrucciones de última hora.

Art. 17. — En la misma fecha y hora deberán encontrarse en el mismo lugar los managers de los corredores a quienes se les entregarán los distintivos especiales, para que sean aplicados a sus coches.

Art. 18. — La señal de partida será dada en la plaza al 0 minuto del día 25 con el número de corredores presentes a la hora indicada. El control de partida se abrirá en el día siguiente a las 23 del día 24, donde los corredores deberán firmar la planilla de partida.

Art. 19. — Desde el momento de la partida los corredores deberán seguir al automóvil del Comisario General, en pelotón, hasta que claree el día. En este momento, el comisario General neutralizará la carrera durante cinco minutos, establecido de hecho un control de firmas.

Art. 20. — Se establecen los siguientes controles a firma:

1o.) Salida de Rosario. 2o.) En el momento indicado en el art. 19. 3o.) Pergamino. (Neutralización obligatoria de 15 minutos). 4o.) Bartolomé Mitre. 5o.) Carmen de Areco (Neutralización obligatoria de 5 minutos). 6o.) San Andrés de Giles. 7o.) Luján (Neutralización obligatoria de 5 minutos). 8o. Morón (Plaza principal). 9o. Liniers (Punto de Llegada).

En estos controles los corredores deberán firmar la planilla que se les presentará y acatar las órdenes de control.

Art. 21 — El control de llegada quedará en su puesto hasta 6 horas después de haber firmado el vencedor. No se tendrá en cuenta el competidor que llegue después de dicho término.

Art. 22. — Para la Rosario - Buenos Aires, se hará una sola Clasificación General, clasificando en el orden de llegada a los corredores que hubieran recorrido el trayecto íntegro, por sus propios medios y firmado en todos los controles.

Art. 23. — Se establecen los siguientes premios:

Al 1o. objeto de arte, (valor. $ 700.00). 2o., idem, idem, $ 500.00; al 3o. id. $ 300.00; al 4o. id., id., 200.00; al 5o. id. dem. 150; al 6o. id., id., 125.00; al 7o., id. dem. 100.00; al 8o. id., id., 75.00; al 9o. dem. id. 75.00; al 10o. id., id. 75.00.

Total, $ 2500.00.

Los premios especiales que podrán ser ofrecidos serán anunciados en oportunidad, o en el momento de la largada.

Art. 24. — La institución organizadora se reserva el derecho de postergar la carrera por mal tiempo u otras causas.

Art. 25. — No se hará responsable de los accidentes que puedan ocurrir a los corredores o a terceros en el transcurso de la prueba.

Art. 26. — La comisión de carrera se reserva el derecho de resolver cualquier motivo, efecto imprevisto o mal interpretación de este reglamento.

Art. 27. — Toda queja respecto a la carrera o corredores deberá ser presentada por escrito en la secretaría del club a las primeras 24 horas de verificada la carrera, acompañada de pesos 20.00 en calidad de depósito, el que le será devuelto en el caso que su queja fuera fundada.

Art. 28. — Será descalificado todo corredor que se comprueba haya infringido este reglamento o el de la Federación Ciclista Argentina.

Art. 29. — El C. C. A. tendrá un servicio especial de controles secretos para mejor fiscalización.

ARTICULOS PARA FOOTBALL

Boal

LEGITIMOS

Botines negros.	$ 8.20
Pelotas, 12 gajos, núm. 5, con cámara.	" 7.—
Pantalones.	" 2.80

En venta:
EL ATLETA — Pueyrredón 940
LA EXPOSICION — B. Irigoyen 654
Se remite al interior

La "Unión Velocipédica Francesa" crea las categorías "aspirantes" e "independientes"

La nueva fórmula será aplicada en la temporada 1925

En noviembre pasado, la comisión deportiva de la Unión Velocipédica Francesa, ha dado término al estudio de la nueva reglamentación concerniente a la categorías de los corredores.

En los columnas de un texto cerrado y de estilo oficial, dice nuestro colega "L'Auto" de donde sacamos la noticia, agregando demasiado serio para hacer resaltar más los puntos principales de esta nueva reglamentación que puede resumirse en lo siguiente: Al perder una licencia de corredor de la U V F será considerado "debutante"; el segundo año, será o bien aspirante o bien amateur, a elección, y en el tercer año, el solicitante de licencia deberá decidirse por algunas de las tres siguientes categorías: amateur, independiente o profesional.

Un amateur no podrá en ningún caso correr con uno de la categoría profesional; un independiente podrá participar en pruebas en la que intervengan amateurs y profesionales.

He aquí, en concreto, lo que constituye una profunda modificación en la vida ciclista francesa y que provocó, después de realizados los juegos Olímpicos un sinfín de largas polémicas.

Desde la temporada a iniciarse existirán en Francia los independientes, categoría ésta ya existente en Bélgica y que resulta la que ha dado una pléyade de jóvenes "routiers" de valor indiscutible.

Pero la U. V. F. no hace más que restablecer una fórmula ya vieja completándola con la creación de etapas sucesivas de debutantes, y sobre todo aspirantes, que permitirán durante dos años a los jóvenes corredores poner a prueba sus condiciones para luego poder discernir si tienen la calidad necesaria para pasar a la categoría profesional.

Con respecto a esta nueva reglamentación ofrece la misma un solo punto obscuro, y este es que la U. C. I. no conoce y reconocerá nunca la categoría independiente. Al parecer y lógico resultaría, que un acuerdo amistoso entre ambas, que ya tiene la citada categoría, Suiza, Italia y Luxemburgo, que no tardará mucho en determinarse a adoptar el mismo temperamento, podría influir para que la nueva fórmula fuera aprobada.

Los puntos principales del reglamento—

Artículo 1o.—Todo ciclista francés solicitante por primera vez de licencia recibirá ésta en la categoría "debutante". El segundo año pasará a la categoría "aspirante" o "amateur", según sean sus deseos, y en el tercer año y los subsiguientes, deberá solicitar sea una licencia de "amateur", "independiente" o "profesional".

Establece esta reglamentación que un aspirante podrá ser autorizado para solicitar licencia de "amateur", pero en este caso deberá hacer entrega de todos los premios obtenidos como "aspirante", los que deberán ser certificados por la comisión deportiva o de carreras del departamento donde esté registrado el interesado. Además de ello deberá poneerse en condiciones de poder hacer entrega de todos los premios en efectivo que haya obtenido, los que pasarán a ingresar a la caja de socorros de la U. V. F.

No será concedida ninguna licencia mientras el interesado no tenga como mínimo 16 años cumplidos.

Un corredor no opta en su segundo año de licencia por la categoría amateur o que no solicita su recalificación de amateur en el tercer año de carrera, no podrá hacerlo para el siguiente año.

Un corredor que deja de pertenecer a la categoría "profesional" y cuya edad alcance a los 25 años cumplidos podrá a su pedido y por decisión especial de la comisión sportiva, solicitar una licencia en la categoría "independiente" pero no podrá nunca más clasificarse "amateur".

Los ciclistas cuya edad sea menor de 18 años, no podrán disputar ninguna prueba donde la distancia a correr sea superior a 100 kilómetros por día o de edad menor a 21 años no podrá correr el mismo concepto hacer más de 200 kilómetros diarios en carrera, al menos de los mismos al inscribirse presenten certificados médicos que los autorizan debidamente de hallarse en condiciones de poder contravenir esta disposición.

Los corredores licenciados menores de 21 años, no podrán participar sino en pruebas realizadas en el departamento donde se son oriundos o en los limítrofes que constituyen la región del mismo.

Toda vez en el caso de que una prueba resultara a estos jóvenes corredores serán organizada en Francia en eliminatorios departamentales, regionales o por grupos de departamentos.

SORTEOS A REALIZARSE EN EL MES DE ENERO

Loterías	*Día*	*Premios*	*Con $*
Buenos Aires	7		100.000
Córdoba	8	19	25.000
Nacional	9	26	300.000
Tucumán	10	19	25.000
Montevideo	13		150.000 oro
Buenos Aires	14	43	50.000
Córdoba	15	19	25.000
Nacional	16	14	100.000
Tucumán	17	19	25.000
Montevideo	19		50.000 oro
Buenos Aires	21	43	50.000
Córdoba	22	19	25.000
Nacional	23	20	80.000
Tucumán	24	19	25.000
Montevideo	26		50.000 oro
Buenos Aires	28		25.000
Córdoba	29	19	25.000
Nacional	30	20	80.000
Tucumán	31	19	25.000
Montevideo	31		50.000 oro

ALHAJAS Y BRILLANTES
Antes de comprar consulten precios en la casa de
CELESTINO RETTES
Vendo más barato que nadie todo por su valor intrínseco
BRILLANTES Y PERLAS
Compro pagando más alto precio. — CANGALLO 537
B. T. 3426 Avenida

INSTITUTO MEDICO MODERNO
1768 — CALIFORNIA — 1768
(Altura Montes de Oca 1700)
Tratamiento científico y eficaz de las
Afecciones de la sangre, especialmente Sífilis.
Enfermedades de la piel y venereas.
Enfermedades de las vías urinarias:
Blenorragia aguda y crónica y sus complicaciones: estrechez, cistitis, orquitis, prostatitis, etc.

Consultas. . . . . 1 pesos
INYECCIONES (aceite gris, 606-914), $ 3.—
APLICACION de DIATERMIA y LUZ ULTRA VIOLETA . . . . . " 5.—
ABONOS ECONOMICOS
Todos los días de 8 a 9 de la noche: lunes, miércoles y viernes de 10 a 12 de la mañana

Dr. PICCININI
Ex jefe de sala del Hospital San Roque (Córdoba)
Médico del Círculo de la Prensa
ESPECIALIDAD: SIFILIS, Enfermedades Piel, Sífilis, Blenorragia (pies gracias)
Consultorio a Pte. J. E. Uriburu 174—Consultas de 11 a 1

ADORNOS
PARA FIESTAS, CASAMIENTOS, SERVICIOS, BANQUETES
CASA DE FILPO
TRIUNVIRATO 764
SUCURSAL SAN JUAN 2157
TOLDOS

PALLIDINE
DEL DOCTOR GARING
la fuerza regeneradora de todo organismo minado por la
SIFILIS
"El flagelo de la humanidad"
Se toma en todas estaciones
FARMACIAS:
Franco Inglesa, Florida y Sarmiento.
Hugo Lubson Defensa 188.
Menéndez Hnos. Av. de Mayo 800.
DROGUERIAS:
Casaravilla, Lemarchin y Cía.
Bonsoir y Cía.
Americana - Alemana.
La Estrella S. A.
Prospectos: CASA TAFI, Victoria

Teatro COMEDIA
Compañía española de revistas
A las 15.15 y a las 23:
Las vírgenes eternas
A las 21:
Las Corsarias
A las 22:
El amor de los amores

Urinarias
Curación en un corto espacio de tiempo en la publicidad de curar la Blenorragia y sus complicaciones (gota militar, cistitis, etc.) con medicamentos tomados exclusivamente por la boca.
Es el efecto sorprendente que equivocada era esa suposición, y que todos los médicos, sin los que no son especialistas, están de acuerdo en que una afección como la blenorragia, sólo puede ser combatida con éxito mediante un enérgico tratamiento local, es decir, de la uretra.
Corresponde al espíritu investigador de la ciencia alemana unido a la eficiente organización de sus modernos laboratorios clínicos y a la dedicación constante de sus hombres de ciencia, el honor de un descubrimiento que hará época en los anales de la medicina.
La combinación HEIDISAN
La inyección instiladora HEIDISAN
va de producir el desprendimiento de las capas superficiales de la mucosa uretral, de los pus patógenos conocidos, microbios causantes de la enfermedad, y poner al descubierto los numerosos focos profundos de infección que sólo así pueden ser alcanzados por el remedio y esterilizados instantáneamente. Este efecto maravilloso no causa al prodigarse en que una afección como la blenorragia, sólo puede ser combatida con éxito mediante un enérgico tratamiento local, es decir, de la uretra.
Las píldoras HEIDISAN
pues se disuelven en el intestino y sin constipar los riñones al salir, pues se eliminan íntegramente al exterior
NO HAY BLENORRAGIA, POR ANTIGUA Y CRONICA QUE SEA, QUE NO CEDA A ESTE MODERNO TRATAMIENTO, CUYA EFICACIA QUE RESULTA DE LA RECONOCIDA POR MILLARES DE ENFERMOS DE ESTE PAIS.
Precios de venta en la Capital: Inyector $ 6 m/n.; Píldoras, $ 3.60 paquete.
NOTA IMPORTANTE. Para que los enfermos no malgasten su dinero en remedios reconocidamente inútiles y perjudiciales, se ponen a disposición del público en gratuitamente el interesantísimo folleto ilustrado de 124 que cada enfermo debe saber". Llenar este cupón y enviarlo a los depositarios exclusivos en la República Ar-
Señores P. Seldati & Cía. Rivadavia, 2364, Dep. H., Bs. Aires. Sírvanse remitirme el folleto "Lo que cada enfermo debe saber".
Nombre...
Dirección...
(Escribir con letra clara)
HEIDISAN A PRECIOS POPULARES
Debido a las nuevas condiciones industriales en Alemania, los precios de la combinación Heidisan han sufrido ser modificados considerablemente, y desde ahora están al alcance de todo el mundo.
Unico Importador
Kosmo pharmaz. Präparate
Friedrich Heidemann, Bremen (Alemania)

INSTITUTO MEDICO FISIOTERAPEUTICO, doctor A. FRIEDMAN
SECRETAS-AVARIOSIS
INCURABLES OCULTAS SEXUAL
Nuevo tratamiento científico muy eficaz
Enfermedades de la Piel y del Cabello
Cura garantida, rápida y sin dolor de la Blenorragia, Gota Militar, Estrechez, Próstata, etc., por antiguas y crónicas que sean. Aplicación de la DIATERMIA (calor eléctrico). AVARIOSIS, 606-914.
CURATORIO MODELO
UNICO EN EL PAIS POR SUS INSTALACIONES Y METODOS ESPECIALES DE CURACION
TRATAMIENTOS POR ABONOS ECONOMICOS, ESPECIAL PARA ENFERMOS DE ESCASOS RECURSOS. Gabinetes privados para curaciones reservadas. Consultas: lunes, miércoles y viernes, de las 17 a 22 horas. TUCUMAN 953.

FUERA ESOS GRANOS
que entropean la cara de su lindo rostro y causan pésima impresión en todos los que la miran. Generalmente las afecciones cutáneas, como ser granos, pecas, manchas, sarpullido, acne, eczema, etc., son originadas por las impurezas que la sangre deposita a flor de piel. Limpie su sangre y se verá libre de esas molestias. Para esto se recomienda especialmente el azufre termado, remedio casero, famoso de tiempo inmemorial en Alemania, que purifica la sangre, corrigiendo el estreñimiento. Sobre el empleo de este remedio en las distintas afecciones se ha preparado un interesante folleto que la casa Max Gatch y Cía., Callao 147, remite gratis a quien la solicite.

CREDITOS
TODO CUANTO NECESITE PARA VD. Y PARA SU HOGAR
SE LO OFRECEMOS NOSOTROS
A PAGAR EN 10 MESES
SIN ANTICIPO, INTERES NI RECARGO ALGUNO.
NUESTRA CASA PERMANECERA
MAÑANA FERIADO ABIERTA HASTA LAS 12.30 hs
LA CASA MAS CONVENIENTE PARA COMPRAS
A. CABEZAS
SARMIENTO ESQ. SAN MARTIN (BUENOS AIRES)

Bernardo Duggan, aviador

Bernardo Duggan, uno de los ases del automovilismo nacional, está ahora dedicándose con cariño a la aviación.

Al efecto está siguiendo el curso que se dictan en la escuela de aviación de San Fernando, a las órdenes de los conocidos aviadores Luro y Eduardo Olivero y por cierto que Bernardo no desaprovechará las lecciones de estos dos buenos maestros.

Duggan, ya ha adquirido un Curtiss 150 HP., con el que se propone dentro de poco rendir su examen oficial para obtener el brevet correspondiente el que no dudamos, dadas las excelentes condiciones del mismo y las que en la rama de aviación ha puesto de manifiesto, obtendrá decididamente.

ALFREDO MAGGIONE

Falleció hoy en esta capital

Una nota triste que señalar. Alfredo Maggione, cuyo nombre estaba unido a las primeras y más brillantes proezas del motociclismo nacional, entusiasta cultor de este deporte, ha fallecido esta madrugada.

Alfredo Maggione, motociclista y automovilista se manifestó siempre como uno de los más entusiastas cultores del deporte mecánico. Hombre a quien la muerte arrebata, joven aun, al seno de los suyos, deja muchos amigos que han de lamentar sinceramente la desaparición de un sportman tan lleno de iniciativas, de entusiasta estímulo y tantas otras bellas cualidades que le adornaban. Maggione fué el ganador del primer Interturismo Nacional en Motocicleta y suyas de entonces hablan tenido la portunidad de reverdecer varias veces.

La desaparición de este hombre bueno y trabajador, deportista notable, ha de ser comentada con dolor entre los que le conocieron y, para el deporte nacional, una pérdida significativa.

Los restos de Maggione, fallecido esta madrugada a las 4, serán inhumados mañana a las 9.